

**ព្រះរាជាណាចក្រកម្ពុជា**  
**ជាតិ សាសនា ព្រះមហាក្សត្រ**



**អាជ្ញាធរទន្លេសាប**



**ផែនការយុទ្ធសាស្ត្រ អាជ្ញាធរទន្លេសាប**  
**២០១៦-២០២០**

**រៀបចំដោយ ៖ អាជ្ញាធរទន្លេសាប**  
**សម្របសម្រួលក្នុងការគ្រប់គ្រង អនុក្សេត្ត និងអនុវត្តន៍តំបន់ទន្លេសាប**  
**ខែធ្នូ ឆ្នាំ ២០១៥**



ផែនការយុទ្ធសាស្ត្រអាជ្ញាធរទន្លេសាប ២០១៦-២០២០ ត្រូវបានរៀបរាប់ពន្យល់ដោយលម្អិត អំពីទិសដៅជាយុទ្ធសាស្ត្រសំខាន់ៗក្នុងរយៈពេល ៥ ឆ្នាំ ដោយមានកំណត់នូវអាទិភាពនានា សូចនាករ ក្របខ័ណ្ឌពេលវេលាច្បាស់លាស់ និងយន្តការសម្រាប់តាមដានត្រួតពិនិត្យវាយតម្លៃផ្នែកលើក្របខ័ណ្ឌទទួលបាន ដើម្បីអនុវត្តសកម្មភាពជាយុទ្ធសាស្ត្រឲ្យបានជោគជ័យ។ ជាក់ស្តែង ផែនការយុទ្ធសាស្ត្រនេះ មានចែកជា ៨ ផ្នែកសំខាន់ៗ ៖  
**ផ្នែកទី ១** សេចក្តីផ្តើម បង្ហាញពីដំណើរការនៃការរៀបចំផែនការយុទ្ធសាស្ត្រអាជ្ញាធរទន្លេសាប ។  
**ផ្នែកទី ២** វិភាគពីស្ថានភាពតំបន់ទន្លេសាប បង្ហាញពីភាពប្រឈមនៃធនធានកម្រនៅតំបន់ទន្លេសាបនាបច្ចុប្បន្ន និងអនាគត ។  
**ផ្នែកទី ៣** អាជ្ញាធរទន្លេសាប បង្ហាញពីបទដ្ឋានគតិយុត្ត បេសកកម្មអាណត្តិការងារ និងរចនាសម្ព័ន្ធរបស់អាជ្ញាធរទន្លេសាប ។  
**ផ្នែកទី ៤** ការវិភាគចំណុចខ្លាំង ចំណុចខ្សោយ កាលានុវត្តភាព និងភាពប្រឈម ដែលអាជ្ញាធរទន្លេសាប បាននឹងកំពុងអនុវត្តន៍ការងារ ។  
**ផ្នែកទី ៥** ទិសដៅយុទ្ធសាស្ត្ររបស់អាជ្ញាធរទន្លេសាប ក្នុងការអនុវត្តការងារឲ្យបានជោគជ័យក្នុងអំឡុងពេល ៥ ឆ្នាំ (២០១៦-២០២០) ។  
**ផ្នែកទី ៦** មធ្យោបាយប្រតិបត្តិ បង្ហាញពីមធ្យោបាយគន្លឹះ ក្នុងការប្រតិបត្តិការងារ ដើម្បីសម្រេចទិសដៅយុទ្ធសាស្ត្រ។  
**ផ្នែកទី ៧** ថវិកាសម្រាប់អាជ្ញាធរទន្លេសាប បង្ហាញពីតម្រូវការថវិកាគាំទ្រដល់ដំណើរការផែនការយុទ្ធសាស្ត្រ ។  
**ផ្នែកទី ៨** តាមដានត្រួតពិនិត្យ និងវាយតម្លៃផែនការយុទ្ធសាស្ត្រ បង្ហាញពីវឌ្ឍនភាពអនុវត្តផែនការ និងភាពជោគជ័យនៃផែនការយុទ្ធសាស្ត្រ ។

ជាមួយនេះដែរ ខ្ញុំសូមកោតសរសើរដោយស្មោះ ចំពោះឯកឧត្តមថ្នាក់ដឹកនាំ អស់លោក-លោកស្រី ដែលជាប្រធាន អនុប្រធាននៃនាយកដ្ឋាន និងការិយាល័យក្រោមឱវាទអគ្គលេខាធិការដ្ឋាននៃអាជ្ញាធរទន្លេសាប ដែលបានប្រឹងប្រែងខិតខំយកចិត្តទុកដាក់រៀបចំផែនការយុទ្ធសាស្ត្រនេះ ។ ម្យ៉ាងវិញទៀត ខ្ញុំក៏សូមថ្លែងអំណរគុណដល់ឯកឧត្តម លោកជំទាវ អស់លោក លោកស្រី តំណាងពីក្រសួង ស្ថាប័នទាំងថ្នាក់ជាតិ និងថ្នាក់ក្រោមជាតិ ដៃគូអភិវឌ្ឍន៍នានា អង្គការជាតិ-អន្តរជាតិ និងគ្រឹះស្ថានអប់រំសិក្សាស្រាវជ្រាវ ដែលបានសហការក្នុងការចូលរួមផ្តល់យោបល់ និងអនុសាសន៍ល្អៗ ដើម្បីគាំទ្រដល់ដំណើរការរៀបចំផែនការយុទ្ធសាស្ត្រ ប្រកបដោយជោគជ័យ ។

ជាទីបញ្ចប់ ខ្ញុំសង្ឃឹមថា ផែនការយុទ្ធសាស្ត្រនេះ នឹងជួយតម្រេចម្រង់ទិសការងារដល់នាយកដ្ឋានជំនាញក្រោមឱវាទអគ្គលេខាធិការដ្ឋាននៃអាជ្ញាធរទន្លេសាប និងផ្តល់ការណែនាំដល់ក្រសួង ស្ថាប័នទាំងកម្រិតថ្នាក់ជាតិ និងថ្នាក់ក្រោមជាតិពាក់ព័ន្ធ ព្រមជាមួយដៃគូអភិវឌ្ឍន៍នានា ដែលមានគោលបំណងសហការ និងជួយគាំទ្រដល់អាជ្ញាធរទន្លេសាប ដើម្បីសម្រេចបានជោគជ័យប្រកបដោយប្រសិទ្ធភាពខ្ពស់ក្នុងការអនុវត្តទិសដៅយុទ្ធសាស្ត្រសម្រាប់រយៈពេល ៥ ឆ្នាំ ២០១៦-២០២០ ។

រាជធានីភ្នំពេញ, ថ្ងៃទី ២១ ខែ ធ្នូ ឆ្នាំ ២០១៥

**រដ្ឋមន្ត្រីក្រសួងបរទេសាភិបាល និងឧត្តុកុលិយម**  
**និងជា ប្រធានអាជ្ញាធរទន្លេសាប**



**លីម គានហោ**

**មាតិកា**

អារម្ភកថា..... i

តារាងមាតិកា..... iii

១. សេចក្តីផ្តើម..... ១

  ១.១. សាវតារ..... ១

  ១.២. គោលបំណងនៃការសិក្សា និងលទ្ធផលរំពឹងទុក..... ២

  ១.៣. វិធីសាស្ត្រ..... ៣

២. ការវិភាគស្ថានភាពតំបន់ទន្លេសាប..... ៤

  ២.១. ទិដ្ឋភាពទូទៅតំបន់បឹងទន្លេសាប..... ៤

  ២.២. ភាពប្រឈមធនធានទឹក និងបរិស្ថាន..... ៧

    ២.២.១. បម្រែបម្រួលរបបជលសាស្ត្រ ..... ៧

    ២.២.២. ការបំពុល និងគុណភាពទឹក..... ៨

    ២.២.៣. ការរានជីព្រៃលិចទឹក និងវាលទំនាបលិចទឹក..... ៩

    ២.២.៤. ផលិតភាពធនធានជលផល និងជីវៈចម្រុះ..... ១១

    ២.២.៥. បម្រែបម្រួលអាកាសធាតុ..... ១២

  ២.៣. ភាពប្រឈមសេដ្ឋកិច្ច សង្គមកិច្ច..... ១៣

    ២.៣.១. ការទ្រទ្រង់ជីវភាពរស់នៅ..... ១៣

    ២.៣.២. ស្ថានភាពសេដ្ឋកិច្ចសង្គម..... ១៤

៣. អាជ្ញាធរទន្លេសាប ..... ១៦

  ៣.១. បទបញ្ញត្តិបង្កើតអាជ្ញាធរទន្លេសាប..... ១៦

    ៣.១.១. អាណត្តិ និងភារកិច្ចរបស់អាជ្ញាធរទន្លេសាប..... ១៦

    ៣.១.២. រចនាសម្ព័ន្ធ និងអគ្គលេខាធិការដ្ឋានអាជ្ញាធរទន្លេសាប..... ១៨

    ៣.១.៣. វិសាលភាពអនុវត្តន៍ការងាររបស់អាជ្ញាធរទន្លេសាប..... ១៩

  ៣.២. ចក្ខុវិស័យ..... ២២

  ៣.៣. បេសកកម្ម..... ២២

  ៣.៤. គុណប្រយោជន៍គន្លឹះ..... ២៣

៤. ការវិភាគចំនុចខ្លាំង ខ្សោយ កាលានុវត្តភាព និងភាពប្រឈម (SWOT)..... ២៣

៥. ទិសដៅយុទ្ធសាស្ត្ររបស់អាជ្ញាធរទន្លេសាប..... ២៧

  ៥.១. សេចក្តីផ្តើម..... ២៧

៥.២. ទិសដៅយុទ្ធសាស្ត្រ..... ៣២

៥.២.១. ការពង្រឹងគោលនយោបាយ, បទបញ្ញត្តិ, និងអង្គភាព/ស្ថាប័ន..... ៣២

៥.២.២. ការពង្រឹងការយល់ដឹងជាមូលដ្ឋាន អំពីតំបន់ទន្លេសាប..... ៣៣

៥.២.៣. សម្របសម្រួល កសាងផែនការ និងការគ្រប់គ្រង..... ៣៤

៥.២.៤. ការទំនាក់ទំនង និងការកសាងសមត្ថភាពគ្រប់អ្នកពាក់ព័ន្ធ..... ៣៥

៥.២.៥. ការកសាងសមត្ថភាពខាងក្នុង..... ៣៦

៦. មធ្យោបាយប្រតិបត្តិ..... ៣៧

៦.១. សេចក្តីផ្តើម..... ៣៧

៦.២. អាទិភាពអន្តរាគមន៍របស់អាជ្ញាធរទន្លេសាប..... ៣៧

៦.២.១. អាទិភាពគន្លឹះរបស់អាជ្ញាធរទន្លេសាប..... ៣៧

៦.២.២. ការរៀបចំកម្មវិធីភាពជាដៃគូអាជ្ញាធរទន្លេសាប..... ៤១

៦.២.៣. ក្រសួងស្ថាប័នសំខាន់ៗ ដែលពាក់ព័ន្ធនឹងអាជ្ញាធរទន្លេសាប..... ៤៣

៧. ថវិកាសម្រាប់ផែនការយុទ្ធសាស្ត្រ..... ៤៨

៨. តាមដានត្រួតពិនិត្យ និងវាយតម្លៃផែនការយុទ្ធសាស្ត្រ..... ៥០

**ឧបសម្ព័ន្ធ ១ ៖ ព្រះរាជក្រឹត្យលេខ នស/រកត/០៦៩/៧០៥ ស្តីពីការបង្កើត  
អាជ្ញាធរទន្លេសាប..... ៥២**

**ឧបសម្ព័ន្ធ ២ ៖ ព្រះរាជក្រឹត្យលេខ នស/រកត/០៣១០/២៥៨ ស្តីពីការកែសម្រួល  
មាត្រា ៣ មាត្រា ៥ មាត្រា ៦ មាត្រា ៩ មាត្រា ១០ និងមាត្រា ១២  
នៃព្រះរាជក្រឹត្យលេខ នស/រកត/០៦៩/៧០៥ ស្តីពីការបង្កើត  
អាជ្ញាធរទន្លេសាប..... ៥៩**

**ឧបសម្ព័ន្ធ ៣ ៖ អនុក្រឹត្យលេខ ១១៦ អនក្រ.បក ស្តីពីការរៀបចំ និងប្រព្រឹត្តិទៅ  
របស់អគ្គលេខាធិការដ្ឋាន នៃអាជ្ញាធរទន្លេសាប..... ៦៤**

**ឧបសម្ព័ន្ធ ៤ ៖ ប្រកាសលេខ ០២៥ អទស ស្តីពីការរៀបចំ និងប្រព្រឹត្តិទៅរបស់  
ការិយាល័យចំណុះបណ្តា នាយកដ្ឋានក្រោមឱវាទអគ្គលេខាធិការដ្ឋាន  
នៃអាជ្ញាធរទន្លេសាប..... ៦៩**

**ឧបសម្ព័ន្ធ ៥ ៖ អនុក្រឹត្យលេខ ១៩៧ អនក្រ.បក ស្តីពីការកំណត់ដែនព្រៃលិចទឹក  
ចំនួន ៦៤៧.៤០៦ ហិកតា ក្នុងខេត្តទាំង ៦ ជុំវិញបឹងទន្លេសាប..... ៧៦**

## ១. សេចក្តីផ្តើម

### ១.១. សាវតា

ដោយទទួលស្គាល់ពីវិសាលភាពអត្ថប្រយោជន៍ដ៏ធំធេងរបស់បឹងទន្លេសាប ដែលជាតំបន់ប្រកបទៅដោយប្រព័ន្ធអេកូឡូស៊ីធម្មជាតិ ក្នុងការផ្តល់នូវសន្តិសុខស្បៀង និងជួយទ្រទ្រង់ជីវភាពរស់នៅរបស់ប្រជាពលរដ្ឋកម្ពុជា ទូទាំងប្រទេស ។ ជាពិសេស គឺជាមរតកវប្បធម៌ និងប្រវត្តិសាស្ត្រដ៏សំខាន់ កំណត់ពីអត្តសញ្ញាណជាតិនៃប្រទេសកម្ពុជា ។ បឹងទន្លេសាប ត្រូវបានកំណត់ដោយព្រះរាជក្រឹត្យ នាខែ វិច្ឆិកា ឆ្នាំ១៩៩៣ ថាជាតំបន់ការពារការប្រើប្រាស់ចម្រុះ ( Multiple-Use Protected Area ) និងត្រូវបានប្រកាសជា ឋានីយដីមណ្ឌលបឹងទន្លេសាប លក្ខណៈជាតិ និងអន្តរជាតិ ដោយអង្គការសហប្រជាជាតិ សម្រាប់ការអប់រំវិទ្យាសាស្ត្រ និងវប្បធម៌ ( UNESCO ) នៅឆ្នាំ ១៩៩៧ និងបានកំណត់ជាផ្លូវការដោយ ព្រះរាជក្រឹត្យលេខ នស/រកត/០៤០១/០៧០ ចុះថ្ងៃទី ១០ ខែមេសា ឆ្នាំ ២០០១ ស្តីពីការបង្កើត ការគ្រប់គ្រងឋានីយដីមណ្ឌលបឹងទន្លេសាប ។

ដើម្បីជាទង្វើករណ៍ប្រសើរឡើង សម្រាប់ការអភិវឌ្ឍយុទ្ធសាស្ត្រទៅលើគ្រប់វិស័យ ( Sector wide approach ) ដោយផ្ដោតការយកចិត្តទុកដាក់ទៅលើការកាត់បន្ថយភាពក្រីក្ររបស់ប្រជាជនដែលអាស្រ័យតាមដងទន្លេសាប ក្នុងយុទ្ធសាស្ត្រគាំពារជនក្រីក្រ និងការអភិវឌ្ឍសេដ្ឋកិច្ចប្រកបដោយចីរភាព ។ នាឆ្នាំ ២០០២ ក្រោមការរៀបចំឡើងដោយធនាគារអភិវឌ្ឍន៍អាស៊ី ( Asian Development Bank ) ហើយត្រូវបានរាជរដ្ឋាភិបាលកម្ពុជាអនុម័តក្នុងឆ្នាំ ២០០៣ នូវគំនិតផ្តួចផ្តើមបឹងទន្លេសាប ( Tonle Sap Initiative ) ដែលផ្តល់នូវក្របខ័ណ្ឌការងារ សម្រាប់ការគ្រប់គ្រងអាងទន្លេសាប ទូលំទូលាយស្របតាមយុទ្ធសាស្ត្រចតុកោណរបស់រាជរដ្ឋាភិបាល ដើម្បីកំណើនសេដ្ឋកិច្ច ការងារ សមធម៌ និងប្រសិទ្ធភាព ។

ស្តែងចេញពីលទ្ធផលការងារ គំនិតផ្តួចផ្តើមបឹងទន្លេសាប តាមរយៈវេទិកាជាតិ កាលពីថ្ងៃទី ០៥-០៦ ខែមីនា ឆ្នាំ ២០០៧ ស្តីពី “កម្រងគម្រោងអភិរក្ស និងអភិវឌ្ឍន៍បឹងទន្លេសាប” ក្រោមអធិបតីភាពដ៏ខ្ពង់ខ្ពស់របស់សម្តេចអគ្គមហាសេនាបតីតេជោ **ហ៊ុន សែន** នាយករដ្ឋមន្ត្រី នៃព្រះរាជាណាចក្រកម្ពុជា ។ រាជរដ្ឋាភិបាល បានសម្រេចបង្កើត “ អាជ្ញាធរអាងទន្លេសាប ” នៃព្រះរាជក្រឹត្យលេខ នស/រកត/០៩០៧/៤១២ ចុះថ្ងៃទី ០៨ ខែកញ្ញា ឆ្នាំ ២០០៧ ។ ក៏ប៉ុន្តែដោយពិនិត្យលើស្ថានភាពជាក់ស្តែង និងបញ្ហាប្រឈមមួយចំនួន ដែលបង្កឲ្យជាន់ទៅនឹងគួរនាទី ភារកិច្ចការងារជាមួយនឹងក្រសួង ស្ថាប័នផ្សេងទៀត ។ រាជរដ្ឋាភិបាល បានធ្វើការកំណែទម្រង់ឡើងវិញទៅលើរចនាសម្ព័ន្ធគ្រប់គ្រង គួរនាទី ភារកិច្ច ក៏ដូចជាដែនសមត្ថកិច្ចវិសាលភាពនៃការគ្រប់គ្រងរបស់**អាជ្ញាធរអាងទន្លេសាប** ដែលមានចែងក្នុងព្រះរាជក្រឹត្យលេខ នស/រកត/០៦០៩/៧០៥ ចុះថ្ងៃទី ២៩ ខែមិថុនា ឆ្នាំ ២០០៩ ស្តីពីការបង្កើត “ អាជ្ញាធរទន្លេសាប ” និងបានធ្វើការកែសម្រួលទៅលើមាត្រាមួយចំនួននៃព្រះរាជក្រឹត្យលេខ នស/រកត/០៣១០/២៥៨ ចុះថ្ងៃទី ២៤ ខែមីនា ឆ្នាំ ២០១០ ស្តីពីការកែសម្រួលមាត្រា ៣ មាត្រា ៥ មាត្រា ៦ មាត្រា ៩ មាត្រា ១០ និងមាត្រា ១២ នៃព្រះរាជក្រឹត្យលេខ នស/រកត/០៦០៩/៧០៥ ចុះថ្ងៃទី ២៩ ខែមិថុនា ឆ្នាំ ២០០៩ ។

តំបន់ទន្លេសាប មានសកម្មភាព និងគម្រោងជាច្រើន បាននឹងកំពុងតែអនុវត្តន៍តាមរយៈកម្មវិធី/ គម្រោងពីបណ្តាក្រសួង ស្ថាប័នថ្នាក់ជាតិ ថ្នាក់ក្រោមជាតិ ដៃគូអភិវឌ្ឍន៍ អង្គការមិនមែនរដ្ឋាភិបាល និង សង្គមស៊ីវិល ដោយបានចំណាយអស់ថវិកាជាច្រើន ដើម្បីធ្វើការអភិរក្ស និងអភិវឌ្ឍន៍តំបន់ទន្លេសាប ។ ការ ផ្តួចផ្តើមកម្មវិធី/គម្រោងទាំងអស់នេះ ស្ថិតក្នុងការគិតគូរពីការគ្រប់គ្រងធនធានទឹកចម្រុះ ( IWRM ) បញ្ហា បរិស្ថាន និងការអភិវឌ្ឍ និងបរិបទផ្សេងៗ ។ ជាក់ស្តែងមកទល់នឹងបច្ចុប្បន្ននេះ រាល់សកម្មភាព និងកម្មវិធី/ គម្រោង បាននឹងកំពុងតែអនុវត្តន៍នៅក្នុងតំបន់ទន្លេសាប នៅមិនទាន់បានផ្តល់កិច្ចសហការឲ្យបានល្អ នូវ ដើម្បីបន្សុំគ្នាជាមួយនឹងតួនាទី ភារកិច្ចទទួលខុសត្រូវរបស់ អាជ្ញាធរទន្លេសាប ក្នុងការសម្របសម្រួលឲ្យបាន ល្អប្រសើរ ជាមួយនឹងគំនិតផ្តួចផ្តើមផ្សេងទៀត ក្នុងអាងទាំងមូល ។ បញ្ហាទាំងអស់ខាងលើនេះ គឺជាកត្តានៃ ហានិភ័យទៅលើការអនុវត្តសកម្មភាពការងារជាន់គ្នា ដែលគួរធ្វើការសិក្សា និងពិចារណាឡើងវិញ អំពីគម្រោង ជំហានមួយចំនួន ។

រាល់ក្របខ័ណ្ឌកម្មវិធី ត្រូវរៀបចំដោយមានការចូលរួមពីគ្រប់ភាគីពាក់ព័ន្ធ ដែលត្រូវចាត់ទុកជា ការងារអាទិភាពរបស់អាជ្ញាធរទន្លេសាប ក្នុងការជួយដល់ក្រសួង ស្ថាប័នដៃគូ និងគម្រោងជាច្រើន ដើម្បី បន្សុំគ្នាជាមួយនឹងសកម្មភាពការងាររបស់ អាជ្ញាធរទន្លេសាប ក្នុងការសម្របសម្រួល ដើម្បីបញ្ចៀសឲ្យបាន នូវសកម្មភាពការងារត្រួតស៊ីគ្នា នៅក្នុងតំបន់តែមួយ លើការងារតែមួយ ។

**១.២. គោលបំណងនៃការសិក្សា និងលទ្ធផលរំពឹងទុក**

គោលបំណងសំខាន់នៃការសិក្សា រួមមាន ៖

- ❖ រៀបចំបង្កើតក្របខ័ណ្ឌកម្មវិធី ដែលជាគ្រោងប្លង់អាទិភាពសំខាន់ៗ សម្រាប់អាជ្ញាធរទន្លេសាប និងពង្រឹងប្រសិទ្ធភាពការងារសម្របសម្រួលដោយបង្កើតនូវយន្តការ នៃកិច្ចសហប្រតិបត្តិការ រួមគ្នា (Cross-cutting sectorial mechanism) ក្នុងការបម្រើសេចក្តីត្រូវការ និងអាទិភាព ការងារចម្បងក្នុងតំបន់ទន្លេសាប ដើម្បីឈានទៅរកទិសដៅអភិវឌ្ឍន៍ប្រកបដោយចីរភាព
- ❖ សិក្សាស្រាវជ្រាវ ប្រមូលទិន្នន័យ ព័ត៌មាន ដើម្បីធ្វើការវិភាគ និងធ្វើបច្ចុប្បន្នភាព សម្រាប់ធ្វើ ការផ្សព្វផ្សាយ ចែករំលែក និងបណ្តុះបណ្តាល ដល់អ្នកពាក់ព័ន្ធ
- ❖ ប្រមូល វិភាគទិន្នន័យ ដើម្បីរៀបចំផែនការយុទ្ធសាស្ត្ររយៈពេលវែង មធ្យម និងរយៈពេលខ្លី ឲ្យបានច្បាស់លាស់ ដែលជាទិសដៅ និងគោលដៅអាទិភាព របស់អាជ្ញាធរទន្លេសាប ដាក់ ជូនរាជរដ្ឋាភិបាល ។

លទ្ធផលរំពឹងទុក នៃការសិក្សារួមមាន ៖

- ❖ ក្របខ័ណ្ឌកម្មវិធីអាទិភាពអាជ្ញាធរទន្លេសាប ត្រូវបានរៀបចំឡើងប្រកបដោយភាពច្បាស់លាស់
- ❖ ផែនការយុទ្ធសាស្ត្ររបស់អាជ្ញាធរទន្លេសាប ត្រូវបានអនុម័ត និងធ្វើការផ្សព្វផ្សាយ ដើម្បី ដាក់ឲ្យអនុវត្តនៅដើមឆ្នាំ ២០១៦ ។

### ១.៣. វិធីសាស្ត្រ

ផ្អែកលើការផ្តួចផ្តើមនៃផែនការការងាររៀបចំផែនការយុទ្ធសាស្ត្ររបស់អាជ្ញាធរទន្លេសាប ។ គម្រោងកម្មវិធីអភិវឌ្ឍន៍វិស័យគ្រប់គ្រងធនធានទឹក ADB CDTA-7610 CAM បានជួយគាំទ្រថវិកាដល់អាជ្ញាធរទន្លេសាបក្នុងការរៀបចំសិក្ខាសាលាពិគ្រោះយោបល់ជាមួយអ្នកពាក់ព័ន្ធបានចំនួន ២ លើក ដែលលើកទី ១ នៅថ្ងៃទី ០៨ ខែ ឧសភា ឆ្នាំ ២០១៥ និងលើកទី ២ នៅថ្ងៃទី ២៩ ខែ ឧសភា ឆ្នាំ ២០១៥ ។ ទិសដៅនៃសិក្ខាសាលាពិគ្រោះយោបល់ជាមួយអ្នកពាក់ព័ន្ធ ដើម្បីរៀបចំបង្កើតឡើងនូវក្របខ័ណ្ឌកម្មវិធី ដែលផ្តល់នូវចំណុច អាទិភាពរបស់អាជ្ញាធរទន្លេសាប និងពង្រឹងប្រសិទ្ធភាពការងារសម្របសម្រួលជាមួយដៃគូពាក់ព័ន្ធឲ្យកាន់តែប្រសើរឡើងបម្រើដល់តម្រូវការ និងអាទិភាពតំបន់ទន្លេសាប ក្នុងការបញ្ចៀសឲ្យបាននូវការងារត្រួតស៊ីគ្នា ។

មន្ត្រីបច្ចេកទេសតំណាងក្រសួង ស្ថាប័នថ្នាក់ជាតិ និងថ្នាក់ខេត្ត ដែលជាសមាជិករបស់អាជ្ញាធរទន្លេសាប វិទ្យាស្ថាន សាកលវិទ្យាល័យសិក្សាស្រាវជ្រាវ អង្គការក្រៅរដ្ឋាភិបាល និងដៃគូអភិវឌ្ឍន៍ ដែលធ្វើការផ្តោតទៅលើការគ្រប់គ្រងធនធានទឹកចម្រុះ បញ្ហាបរិស្ថាន ការអភិវឌ្ឍ និងបរិបទផ្សេងៗក្នុងតំបន់បឹងទន្លេសាប ដែលបានចូលរួម ។ ការពិភាក្សា ត្រូវបានរៀបចំចាត់ចែង តាមរយៈនៃការពិភាក្សាពេញលេញ និងការបែងចែកតាមក្រុម ដើម្បីធានាបាននូវការចូលរួមមតិ យោបល់ពីអ្នកពាក់ព័ន្ធ ។

ការប្រជុំពិភាក្សា បានជួយឲ្យភាគីពាក់ព័ន្ធ បញ្ចេញនូវរាល់គំនិតយោបល់សំខាន់ៗ និងចែករំលែកបទពិសោធន៍ការងារ ដើម្បីធានាបាននូវការរៀបចំនូវសេចក្តីព្រាងផែនការយុទ្ធសាស្ត្ររបស់អាជ្ញាធរទន្លេសាបរយៈពេល ៥ ឆ្នាំ ។ សិក្ខាសាលាពិគ្រោះយោបល់ចំនួន ២ លើក ក៏បានផ្តល់ផងដែរនូវកម្មវិធីប្រកបដោយភាពស្មិតស្មលសម្រាប់ភាគីពាក់ព័ន្ធ ក្នុងការប្រមូលផ្តុំគំនិតយោបល់ ទស្សនវិស័យ អំពីការគ្រប់គ្រងធនធានទឹកចម្រុះ បញ្ហាបរិស្ថាន ការអភិវឌ្ឍ និងបរិបទផ្សេងៗទៀត នៅតំបន់បឹងទន្លេសាប ។ ចុងបញ្ចប់ ការពិភាក្សាបានផ្តល់នូវការយល់ដឹងកាន់តែស៊ីជម្រៅពីតួនាទីរបស់អាជ្ញាធរទន្លេសាប ។

ជាមួយនឹងការប្រមូលផ្តុំយោបល់ អនុសាសន៍ល្អៗពីក្រសួង ស្ថាប័ន និងភាគីពាក់ព័ន្ធ ក្រុមការងារបច្ចេកទេសអគ្គលេខាធិការដ្ឋាន នៃអាជ្ញាធរទន្លេសាប សម្រាប់រៀបចំកសាងផែនការយុទ្ធសាស្ត្រអាជ្ញាធរទន្លេសាប ក៏បានប្រជុំពិភាក្សាប្រមូលផ្តុំរាល់របកគំហើញ គំនិតបន្ថែម តាមរយៈការសិក្សា ការអនុវត្តការងារផ្ទាល់នៅក្នុងអង្គភាព/ស្ថាប័ន ធ្វើការទំនាក់ទំនងដោយស្រង់ព័ត៌មាន ទិន្នន័យជាមួយក្រសួង ស្ថាប័ន ថ្នាក់ជាតិ និងថ្នាក់ក្រោមជាតិ អំពីបញ្ហា ភាពប្រឈម និងកាលានុវត្តភាពដំណោះស្រាយ ក្នុងដំណើរការការងារឲ្យបានរលូន សម្រាប់ទិសដៅយុទ្ធសាស្ត្ររបស់អាជ្ញាធរទន្លេសាប ។

ជាក់ស្តែង ផែនការយុទ្ធសាស្ត្រអាជ្ញាធរទន្លេសាប ត្រូវបានរៀបចំ និងបញ្ចប់នូវសេចក្តីព្រាង ដោយក្រុមការងារបច្ចេកទេសអគ្គលេខាធិការដ្ឋាន នៃអាជ្ញាធរទន្លេសាប និងផ្ញើជូនទៅដល់បណ្តាក្រសួង ស្ថាប័ន និងដៃគូពាក់ព័ន្ធ ដើម្បីស្នើសុំការពិនិត្យ និងផ្តល់យោបល់បន្ថែមលើសេចក្តីព្រាងផែនការយុទ្ធសាស្ត្រនេះ ។ ជាមួយនឹងសេចក្តីព្រាងចុងក្រោយនៃផែនការយុទ្ធសាស្ត្រ អាជ្ញាធរទន្លេសាប ត្រូវបានបញ្ចប់ និងទទួលបាន

ការអនុម័តពីឯកឧត្តមរដ្ឋមន្ត្រីក្រសួងធនធានទឹក និងឧតុនិយម និងជា ប្រធានអាជ្ញាធរទន្លេសាប នាពាក់កណ្តាលខែធ្នូ ឆ្នាំ ២០១៥ សម្រាប់ដាក់ឱ្យអនុវត្តចាប់ពីឆ្នាំ ២០១៦-២០២០ ។

## ២. ការវិភាគស្ថានភាពតំបន់ទន្លេសាប

### ២.១. ទិដ្ឋភាពទូទៅតំបន់បឹងទន្លេសាប

បឹងទន្លេសាប គឺជាបឹងទឹកសាបដ៏ធំជាងគេនៅតំបន់អាស៊ីអាគ្នេយ៍ ។ បឹងនេះ មានបណ្តោយប្រមាណ ១១៦ គ.ម ទទឹងប្រមាណពី ៣ គ.ម ទៅ ៣៣ គ.ម និងមានឆ្នេរប្រវែង ប្រមាណ ៤៨២ គ.ម នៅរដូវប្រាំង ។ បឹងទន្លេសាប ជាបេះដូងនៃប្រទេសកម្ពុជា ដែលមានតម្លៃមិនអាចកាត់ថ្លៃបានលើផ្នែកសង្គម សេដ្ឋកិច្ច វប្បធម៌ និងបរិស្ថាន ។ បឹងទន្លេសាប ត្រូវបានភ្ជាប់ទៅនឹងទន្លេមេគង្គតាមរយៈទន្លេសាបចំងាយប្រវែង ១២០ គ.ម<sup>២</sup> ដោយប្រសព្វគ្នានៃទន្លេទាំងពីរនៅត្រង់រាជធានីភ្នំពេញនៃប្រទេសកម្ពុជា ។ អំឡុងពេលធ្លាក់ខ្យល់មូសុងពីទិសនិរតី កម្ពស់ទឹកនៅក្នុងទន្លេមេគង្គឡើងលឿនជាងកម្ពស់ទឹកនៅក្នុងបឹងទន្លេសាប ដែលធ្វើឱ្យទឹកជំនន់ពីទន្លេមេគង្គមួយផ្នែកធំហូរចាក់ចូលទៅក្នុងទន្លេសាប ។ លំហូរទឹកពីទន្លេមេគង្គ បានបណ្តាលឱ្យទឹកក្នុងទន្លេសាប ហូរបញ្ជ្រាស់ទិសត្រឡប់ឆ្ពោះទៅបឹងទន្លេសាប បង្កបានជាបាតុភូតជលសាស្ត្រធម្មជាតិ ដែលកម្រមាននៅក្នុងសកលលោក (MRC/WUP-FIN 2007; Kumm & Srkkula 2008; MRC 2010; Mak et al. 2012) ។ បាតុភូតដ៏អស្ចារ្យនេះ បានបង្កើតឡើងនូវតំបន់ដីសើមដ៏ធំល្វីងល្វើយ ដែលផ្តល់ជម្រកដល់ជីវៈចម្រុះសម្បូរបែបដូចជា ៖ មច្ឆាជាតិ បក្សាបក្សី សត្វល្អិត ថនិកសត្វ និងរុក្ខជាតិគ្រប់ប្រភេទ ។

វិសាលភាព របស់បឹងទន្លេសាប មានការប្រែប្រួលតាមរដូវកាល នៅរដូវប្រាំងបឹងទន្លេសាប មានជម្រៅពី ១ ម ទៅ ២ ម មានផ្ទៃក្រឡាប្រមាណ ២៥០.០០០ ហ.ត ប៉ុន្តែនៅរដូវវស្សាបឹងទន្លេសាប មានជម្រៅពី ៨ ម ទៅ ១១ ម មានផ្ទៃក្រឡាប្រមាណ ១.៥០០.០០០ ហ.ត ។ ផ្ទៃក្រឡាបឹងទន្លេសាបនៅរដូវវស្សាមានទំហំធំជាងនៅរដូវប្រាំងប្រមាណពី ៥ ទៅ ៦ ដង ។ ទឹកក្នុងបឹងទន្លេសាបនៅរដូវវស្សាបានមកពីទន្លេមេគង្គ ៦២ % និង ៣៨ % ទៀត បានមកពីបណ្តាស្ទឹង ធំៗជុំវិញបឹងទន្លេសាបទាំង ១១ ស្ទឹង ។ មាឌទឹកបឹងទន្លេសាបប្រែប្រួលប្រមាណពី ៤.៥០០ លានម៉ែត្រគូប នៅរដូវប្រាំង ទៅ ១៣៥.០០០ លានម៉ែត្រគូប នៅរដូវវស្សា ។

ទឹកជំនន់មកពីទន្លេមេគង្គ មានឥទ្ធិពលទាំងបរិមាណទឹក និងគុណភាពទឹកទៅក្នុងបឹងទន្លេសាប ។ លំហូរដីល្បាប់កក ដែលបានហូរចាក់ពីទន្លេមេគង្គទៅកាន់ទន្លេសាប គឺច្រើនលើសលុប និងផ្តល់នូវដីជាតិយ៉ាងសម្បូរបែប សម្រាប់ប្រព័ន្ធភាពទំនាបលិចទឹកជុំវិញបឹងទន្លេសាប រួមទាំងធនធានជលផលផងដែរ ។ ចរន្តទឹកជំនន់ គឺជាកម្លាំងចលករដ៏សំខាន់ សម្រាប់ផលិតភាពប្រព័ន្ធអេកូឡូស៊ីនៅទន្លេសាប ដែលរួមមានផលិតភាពត្រី នៃប្រព័ន្ធបឹង ។ ម្យ៉ាងទៀត លំហូរដីល្បាប់កក/កំទេចកំណរឹងដែលហូរចាក់ពីទន្លេមេគង្គ ទៅទន្លេសាប ផ្តល់នូវដីជាតិយ៉ាងសំខាន់ ជាពិសេសពពួកផូស្វ័រ (Phosphorus) សម្រាប់ផលិតភាពចំណីអាហារក្នុងទឹក ព្រមទាំងសម្រាប់ជម្រកនៅលើគោកក្នុងតំបន់ទំនាបលិចទឹកជុំវិញបឹងទន្លេសាប ។ ប្រភេទព្រៃលិចទឹកខ្ពស់ៗនៅផ្នែកខាងលើ ដែលព័ទ្ធជុំវិញបឹងទន្លេសាបជាអចិន្ត្រៃយ៍ បង្កើតបានជាប្រព័ន្ធអេកូឡូស៊ី

ដីសំខាន់មួយ និងជាចាំបាច់រូបសាស្ត្រដីសំខាន់ផងដែរ រវាងបឹងដីល្វឹងល្វើយ និងវាលទំនាបលិចទឹក ដែលបង្កើតជាលក្ខខណ្ឌអនុគ្រោះ សម្រាប់ការហូរចាក់ដីល្បាប់កកនៅក្នុងតំបន់ដែលមានព្រៃដុះ ។ ចលនាចរន្តទឹកជំនន់ មានឥទ្ធិពលយ៉ាងខ្លាំងមកលើលក្ខខណ្ឌប្រព័ន្ធអេកូឡូស៊ី និងជម្រកនៅក្នុងវាលទំនាបលិចទឹកដែលអាចកំណត់បាននូវការបែងចែកការប្រើប្រាស់ដី សម្រាប់ការអាស្រ័យផលដំណាំកសិកម្ម នៅក្នុងវាលទំនាបលិចទឹក ។

ដោយឡែក បច្ចុប្បន្នសម្ពាធនៃការអភិវឌ្ឍ កំណើនប្រជាជន វិសមភាពនៃសិទ្ធិទទួលបានផល និងភាពក្រីក្ររបស់ប្រជាជន ដែលពឹងផ្អែកធនធានធម្មជាតិទាំងនេះ បាននឹងកំពុងតែធ្វើឲ្យប្រព័ន្ធអេកូឡូស៊ីបឹងទន្លេសាប ស្ថិតក្នុងស្ថានភាពគ្រោះថ្នាក់យ៉ាងខ្លាំង ដែលប្រឈមនឹងគ្រោះគម្រាមកំហែងនៃការធ្វើអាជីវកម្មហួសកម្រិត ហើយប្រព័ន្ធអេកូឡូស៊ីបឹងទន្លេសាប ត្រូវបានទទួលរងនូវការបំផ្លិចបំផ្លាញមកលើបរិស្ថាន ។ កំណើនប្រជាជននៅតាមដងទន្លេ នៅតែបន្តកើនឡើងឥតឈប់ឈរ ដែលមួយផ្នែកនៃការកើនឡើងនូវចំនួនប្រជាជននៅតំបន់នេះស្រាប់ផង និងមួយផ្នែកទៀតការហូរចូលប្រជាជនពីតំបន់ផ្សេងៗនៃបណ្តាខេត្តជុំវិញ ។ ចលនាផ្លាស់ប្តូរប្រជាជន ដើម្បីស្វែងរកមុខរបរចិញ្ចឹមជីវិត ដែលប្រការនេះ បានក្លាយជាទម្ងន់មួយថែមទៀតទៅលើការប្រើប្រាស់ធនធាននៅក្នុងបឹងទន្លេសាប ។ ការគម្រាមកំហែងជាចម្បងដល់បឹងទន្លេសាប រួមមាន ៖ ការធ្វើអាជីវកម្មហួសកំណត់លើធនធានជលផល និងធនធានសត្វព្រៃ ការប្រែក្លាយតំបន់ព្រៃលិចទឹកទៅជាផ្ទៃដីកសិកម្ម ការទន្ទ្រានយកដីក្នុងតំបន់លិចទឹក ការកាប់ឈើធ្វើអុសពីព្រៃលិចទឹក និងការនេសាទខុសច្បាប់ ។ ការបាត់បង់តំបន់ព្រៃលិចទឹក បានជះឥទ្ធិពលធ្ងន់ធ្ងរដល់ផលនេសាទ ដោយសារការទន្ទ្រានដីក្នុងគោលបំណងធ្វើកសិកម្ម ក្នុងទ្រង់ទ្រាយតូច ទ្រង់ទ្រាយធំ និងការកាប់ឈើធ្វើជាអុស ពីព្រោះធនធានថាមពលមានកម្រិត ។

ការធ្លាក់ចុះយ៉ាងលឿននៃធនធានធម្មជាតិនៅក្នុងអាងទន្លេសាប បណ្តាលឲ្យភាពក្រីក្រនៅតំបន់នោះមានកម្រិតខ្ពស់ ព្រមទាំងដាក់សម្ពាធនៅលើធនធាននៃបឹងទន្លេសាប ។ ការកើនឡើងនូវការប្រើប្រាស់ដី និងថ្នាំសម្លាប់សត្វល្អិតនៅតាមអាងទន្លេសាប អាចបង្កើតនូវការបំពុលបរិស្ថានក្នុងបឹងទន្លេសាបយ៉ាងធ្ងន់ធ្ងរ ។ ការគ្រប់គ្រងទឹកនៅប្រភពទឹកខាងលើ បាននឹងកំពុងតែគម្រាមកំហែងមកដល់ជម្រកធម្មជាតិរបស់ពូជសត្វជាច្រើន បានបណ្តាលឲ្យមានជម្លោះក្នុងការប្រើប្រាស់ទឹក ដើម្បីធ្វើវារីអគ្គិសនី ការប្រើប្រាស់ក្នុងស្រុក និងប្រព័ន្ធប្រឡាយទឹក ។ លើសពីនេះទៀត ការចាប់យកដីនៅក្នុងតំបន់ព្រៃលិចទឹក ដើម្បីបង្កើតអាងទឹក កាប់ឈើ កាប់អុស ឬទន្ទ្រានព្រៃយកដីធ្វើកសិកម្ម នឹងបំផ្លាញដល់ស្ថិរភាពនៃប្រព័ន្ធអេកូឡូស៊ី បង្កឲ្យមានការហូរព្រោះដី ការខូចគុណភាពដី បាត់បង់ដីល្បាប់ ទឹកជំនន់ និងល្អក់ប្រភពទឹកនៅខាងក្រោម ។

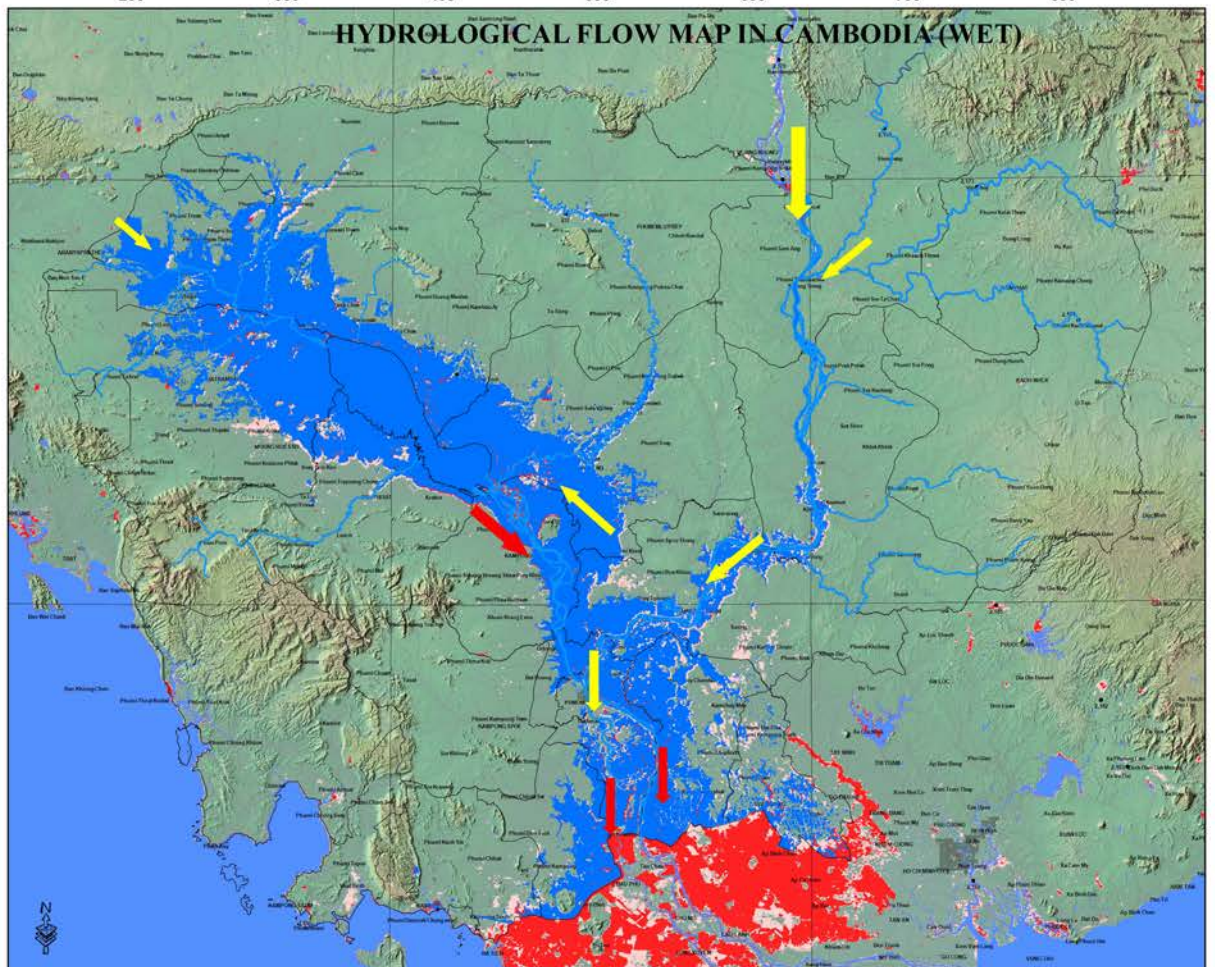
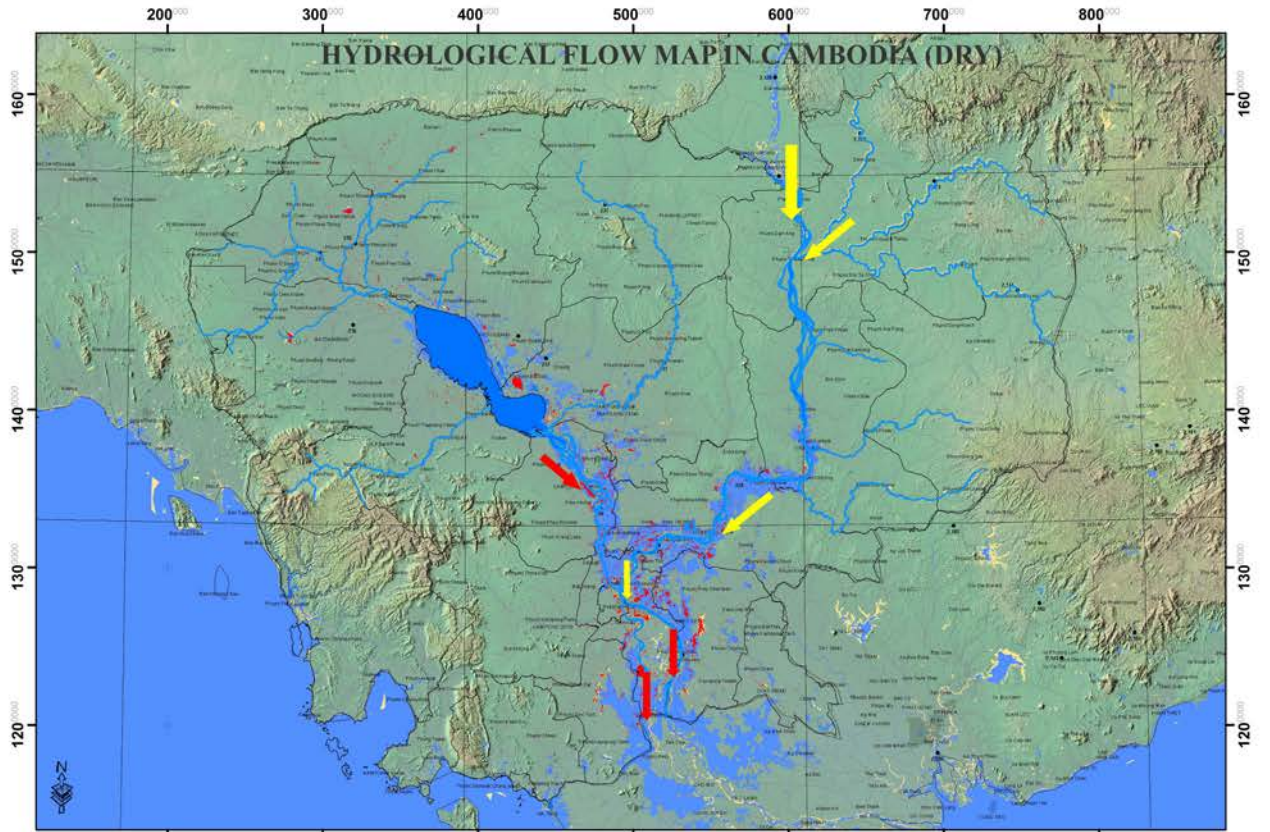

## ២.២. ភាពប្រឈមធនធានទឹក និងបរិស្ថាន

ភាពសម្បូរបែបធនធានធម្មជាតិនៃបឹងទន្លេសាប បច្ចុប្បន្ន បាននឹងកំពុងតែទទួលរងនូវការគំរាមកំហែង ហើយនឹងប្រឈមយ៉ាងធ្ងន់ធ្ងរនាពេលអនាគតមកលើប្រព័ន្ធអេកូឡូស៊ីដឹកម្រនេះ ជាពិសេសមកលើធនធានជលផល (ត្រី) ដែលធ្លាប់ផ្តល់រហូតដល់ ៧៥ % នៃប្រូតេអ៊ីនសម្រាប់ប្រជាជនកម្ពុជានៅជនបទ ។ ការគំរាមកំហែងមកលើធនធានធម្មជាតិនៃបឹងទន្លេសាបភាគច្រើន ត្រូវបានសង្កេតឃើញពាក់ព័ន្ធនឹងបញ្ហាការធ្វើអាជីវកម្មហួសកម្រិតមកលើធនធាន ដែលបណ្តាលមកពីការគ្រប់គ្រងច្បាប់ ស្ថាប័ន ភាពក្រីក្រ ការគ្មានដី ការធ្វើចំណាកស្រុក ចេញ-ចូលនៅតំបន់បឹងទន្លេសាប ការកើនឡើងនូវការអភិវឌ្ឍ ការពង្រីកផ្ទៃដីកសិកម្មនៅតំបន់ព្រៃលិចទឹក និងវាលទំនាបលិចទឹកជុំវិញបឹងទន្លេសាប ។

### ២.២.១. បម្រែបម្រួលរបបជលសាស្ត្រ

កំណើនសេដ្ឋកិច្ចយ៉ាងរហ័ស ជាពិសេសប្រទេសស្ថិតខាងលើអាងទន្លេមេគង្គ បានបង្កើនការផលិតនូវថាមពលវារីអគ្គិសនី និងផែនការអភិវឌ្ឍន៍ផ្សេងៗទៀត ។ កម្រិតលំហូរនៃទឹកទន្លេមេគង្គ និងដៃទន្លេ ត្រូវបានផ្លាស់ប្តូររូបរាងយ៉ាងរហ័ស និងសកម្មភាពអភិវឌ្ឍន៍នានា ដូចជា ៖ ការសាងសង់ទំនប់ សម្រាប់វារីអគ្គិសនី ការអភិវឌ្ឍផ្លូវនាវាចរ ការបង្វែរទឹកទន្លេសម្រាប់ស្រោចស្រព ការអភិវឌ្ឍឧស្សាហកម្ម និងដំណោះស្រាយមនុស្ស ។ ការសាងសង់ទំនប់សម្រាប់ការអភិវឌ្ឍវារីអគ្គិសនីនៅក្នុងតំបន់ ក៏បានធ្វើឲ្យប្រែប្រួលនូវរបបលំហូរក្នុងអាងទន្លេមេគង្គទាំងមូលផងដែរ ។

បឹងទន្លេសាប និងទំនាបលិចទឹក ត្រូវបានទទួលស្គាល់ថា ជាប្រព័ន្ធចរន្តទឹកជំនន់ (Flood pulse) ដ៏អស្ចារ្យ ដែលមានទំនាក់ទំនងជិតស្និទ្ធជាមួយនឹងទន្លេមេគង្គ ។ ចរន្តទឹកជំនន់ គឺជាកម្លាំងចលករដ៏សំខាន់សម្រាប់ផលិតភាពនៃប្រព័ន្ធអេកូឡូស៊ីបឹងទន្លេសាប រួមជាមួយនឹងធនធានជលផល និងជីវៈចម្រុះ ។ លើសពីនេះទៀត ការហូរនាំដីល្បាប់ភក់/កំទេចកំទី ពីទន្លេមេគង្គទៅទន្លេសាប បានផ្តល់នូវជីជាតិយ៉ាងសំខាន់សម្រាប់ដឹកសិកម្ម ស្ថិតនៅតាមវាលទំនាបលិចទឹកក្នុងតំបន់ទន្លេសាប ។ ចរន្តទឹកជំនន់ទន្លេសាប មានសញ្ញាណពីរ ដែលទំនាក់ទំនងគ្នាទៅវិញទៅមក ៖ ជាបរិមាណ (កម្រិតទឹក រួមទាំងពេលវេលា និងអំឡុងពេលតាមដំណាក់កាលខុសៗគ្នានៃចលនាចរន្តទឹកជំនន់) និងគុណភាព (គុណភាពទឹក រួមទាំងលំហូរល្បាប់ភក់/កំទេចកំទី)។

ហេតុនេះ ការអភិវឌ្ឍធនធានទឹកនៅផ្នែកខាងលើអាងទន្លេមេគង្គ អាចនាំឲ្យប៉ះពាល់យ៉ាងធ្ងន់ធ្ងរដល់របបទឹកជំនន់ ពេលវេលា និងរយៈពេលទឹកជំនន់នៅក្នុងអាងទន្លេមេគង្គ នៅបឹងទន្លេសាប។ បម្រែបម្រួលនេះមិនត្រឹមតែបង្កបញ្ហាដល់របបជលសាស្ត្រ ប៉ុន្តែក៏មានផលប៉ះពាល់ជាអវិជ្ជមានទៅលើផលិតភាពនៃបឹងទន្លេសាប និងប្រព័ន្ធអេកូឡូស៊ីវាលទំនាបលិចទឹក។ ជាក់ស្តែងបញ្ហាខាងក្រោមនេះ គឺជាផលប៉ះពាល់បណ្តាលមកពីការអភិវឌ្ឍផ្នែកខាងលើទន្លេមេគង្គ ៖

- ✓ កាត់បន្ថយកម្រិតទឹកជំនន់នារដូវវស្សា និងកើនឡើងនូវកម្រិតទឹកជំនន់នារដូវប្រាំង នាំឲ្យមានបម្រែបម្រួលលំហូរទឹកនៅរដូវវស្សា និងដូវប្រាំង ។ ការកើនឡើងកម្រិតទឹកនៅដូវប្រាំង អាចបណ្តាលឲ្យ ហិនហោចនូវព្រៃលិចទឹកនៅជុំវិញបឹងទន្លេសាប ប្រសិនបើត្រូវបានលិចលង់ជាអចិន្ត្រៃយ៍ ។

ថែមទាំងប៉ះពាល់ដល់ប្រព័ន្ធអេកូឡូស៊ីចលនាចរន្តទឹកជំនន់ទន្លេសាប ដោយកាត់បន្ថយជម្រក (លំនៅ ដ្ឋាន) ត្រី និងប៉ះពាល់ផលិតភាពប្រព័ន្ធអេកូឡូស៊ីទន្លេសាប ព្រមជាមួយនឹងកាត់បន្ថយ កម្រិតទឹក និងតំបន់វាលទំនាបលិចទឹកក្នុងរដូវវស្សា ដែលអាចជះឥទ្ធិពលដល់ចរាចរត្រី ។

- ✓ ការយឺតពេលនៃទឹកជំនន់ និងបណ្តាលឲ្យភាពសម្បូរបែបនៃអុកស៊ីសែនក្នុងទឹកមានភាពយឺត យ៉ាវ ដែលអាចនឹងប៉ះពាល់ដល់ត្រី ក្នុងរដូវពងកូន ។ ជាមួយនឹងរយៈពេលយឺតយ៉ាវនៃទឹកជំនន់ និងពេលវេលានៃលំហូរទឹកចេញ ចូលបឹងទន្លេសាប តាមរយៈទន្លេសាប និងទន្លេមេគង្គ អាចប៉ះ ពាល់ដល់រយៈពេល និងផ្លូវចរាចរត្រី រួមទាំងរយៈពេលនៃការរីកធំធេងរបស់ត្រី
- ✓ ល្បាប់កក់ ចំណីអាហារហូរចាក់ទៅបឹង និងប្រព័ន្ធវាលទំនាបលិចទឹក ត្រូវបានកាត់បន្ថយ ដែល អាចប៉ះពាល់ប្រព័ន្ធចលនាចរន្តទឹកជំនន់ រួមជាមួយនឹងធនធានចំណីអាហារសម្រាប់ជីវៈចម្រុះ ។ ការបាត់បង់នូវល្បាប់កក់/កំទេចកំទីនៅក្នុងទឹកជំនន់ អាចបណ្តាលឲ្យបាត់បង់នូវដីប្រកប ដោយដី ជាតិធម្មជាតិ ដែលបញ្ហានេះ នឹងប៉ះពាល់ដល់ផលិតភាពប្រព័ន្ធអេកូឡូស៊ីនៃបឹងទន្លេសាប ។

ដោយឡែកការប្រកួតប្រជែងការអភិវឌ្ឍនៅតាមតំបន់វាលទំនាបលិចទឹកក្នុងតំបន់បឹងទន្លេសាប ក៏ជា សកម្មភាពមួយ ដែលបាននឹងកំពុងធ្វើឲ្យប៉ះពាល់យ៉ាងធ្ងន់ធ្ងរដល់របបជលសាស្ត្រ និងប្រព័ន្ធអេកូឡូស៊ី នៃ បឹងទន្លេសាបផងដែរ ។ ជាក់ស្តែង ប្រព័ន្ធស្រោចស្រពសម្រាប់ប្រពលវប្បកម្មដំណាំស្រូវ គឺស្ថិតក្នុងចំណោម សកម្មភាពអភិវឌ្ឍន៍សំខាន់ៗនៅតំបន់វាលទំនាបលិចទឹកជុំវិញបឹងទន្លេសាប ។ អាងទឹកជាច្រើន ត្រូវបាន សាងសង់ឡើងនៅតំបន់វាលទំនាបលិចទឹកចន្លោះផ្លូវជាតិលេខ ៥ លេខ ៦ ខណៈពេលដែលទំនប់វារីអគ្គិសនី ត្រូវបានកសាងឡើង និងស្ថិតក្នុងគម្រោងសាងសង់ នៅតាមដៃទន្លេនៃបឹងទន្លេសាប ។ អាងទឹកស្រោច ស្រពជាច្រើន ត្រូវបានសាងសង់ ដើម្បីរក្សាទឹកជំនន់ទុកនៅរដូវប្រាំង កាត់បន្ថយទឹកទាញយកពីទន្លេសាប និងប្រភពទឹកផ្សេងៗ សម្រាប់ស្រោចស្រពដីស្រែនៅជុំវិញអាង ។ ភាគច្រើនការសាងសង់អាងទឹកនៅតំបន់ វាល ទំនាបលិចទឹកជុំវិញបឹងទន្លេសាប មិនមានការពិគ្រោះយោបល់ជាផ្លូវការ និងមានការសាងសង់ខុស បច្ចេកទេស ដែលនាំឲ្យមានផលប៉ះពាល់ជាអវិជ្ជមានទៅដល់សក្តានុពលនៃរបបជលសាស្ត្រ និងប្រព័ន្ធអេកូ ឡូស៊ី ព្រមជាមួយនឹងការមិនពេញចិត្តរបស់ប្រជាជនដែលរស់នៅជុំវិញតំបន់បឹងទន្លេសាប ។

**២.២.២. ការបំពុល និងគុណភាពទឹក**

តាមរបាយការណ៍របកគំហើញ នៃការតាមដានពីផលប៉ះពាល់គុណភាពទឹកជាប្រចាំនៅក្នុងប្រទេស កម្ពុជា ក្រោមកម្មវិធីបរិស្ថានរបស់គណៈកម្មការទន្លេមេគង្គ សហការជាមួយក្រសួងធនធានទឹក និងឧតុនិយម ចាប់តាំងពីឆ្នាំ ១៩៩៣ ។ ជាពិសេសរបាយការណ៍ចុងក្រោយ ស្តីពីលទ្ធផលរបកគំហើញគុណភាពទឹកលើ ដីនៅឆ្នាំ ២០១២ គឺតម្លៃសន្ទស្សន៍មានកម្រិតទាបនៅតំបន់អាងទន្លេសាប ដែលត្រូវបានទទួលរងនូវផលប៉ះ ពាល់យ៉ាងខ្លាំងពីសកម្មភាពរបស់មនុស្ស លើផ្នែកកសិកម្ម ។ ការធ្វើប្រពលវប្បកម្មដំណាំស្រូវ និងការពង្រីក កសិកម្មស្ថិតក្នុងប្រព័ន្ធអេកូឡូស៊ីតំបន់វាលទំនាបលិចទឹកជុំវិញបឹងទន្លេសាប បាននឹងកំពុងតែបង្កើននូវការ ប្រើប្រាស់សារធាតុគីមីកសិកម្ម ដូចជាការប្រើប្រាស់ថ្នាំសម្លាប់សត្វល្អិត និងដីគីមី ។ ការប្រើប្រាស់ថ្នាំ សម្លាប់សត្វល្អិត និងដីគីមី ដើម្បីបង្កើនទិន្នផលតាមតម្រូវការ បានធ្វើឲ្យប៉ះពាល់យ៉ាងធ្ងន់ធ្ងរដល់ប្រព័ន្ធអេកូ

ឡូស៊ី និងមួយផ្នែកបង្កឲ្យប៉ះពាល់ទៅដល់ផលិតផលធនធានជលផល ដែលនាំឲ្យគ្រោះថ្នាក់ដល់សុខភាពសាធារណៈតាមរយៈការកើនឡើងនៃជាតិពុលក្នុងសាច់ត្រី ។

ទោះបីការហាមមិនឲ្យប្រើប្រាស់នូវថ្នាំ និងសារធាតុគីមីទៅលើដំណាំកសិកម្ម ដូចមានចែងក្នុងអនុក្រឹត្យស្តីពីស្តង់ដារ និងការគ្រប់គ្រងវត្ថុធាតុដើមនៃកសិកម្ម (១៩៩៨) ក៏ដោយ ក៏ការប្រើប្រាស់វត្ថុធាតុដើមទាំងអស់នោះ នៅតែជាកត្តាចាំបាច់សម្រាប់ការបង្កើនទិន្នផល ។ ករណីការសិក្សាបានបង្ហាញឲ្យឃើញថា នៅតាមតំបន់វាលទំនាបលិចទឹកក្នុងខេត្តទាំង ៦ នៅជុំវិញបឹងទន្លេសាប បានប្រើប្រាស់សារធាតុគីមីសម្រាប់បង្កើនទិន្នផល ស្ថិតក្នុងកម្រិតខ្ពស់ ។

ការបំពុលទឹក អាចបណ្តាលមកពីកត្តាធំៗចំនួនពីរ គឺកាកសំណល់ឧស្សាហកម្ម ដែលរួមមានកាកសំណល់ ដែលចេញមកពីឧស្សាហកម្មធនតូច វិស័យកសិកម្ម និងកាកសំណល់ប្រើប្រាស់តាមគ្រួសារ ។ បច្ចុប្បន្នការអភិវឌ្ឍឧស្សាហកម្មធនតូច និងមធ្យម បាននឹងកំពុងតែនាំចូលនូវកាកសំណល់ជាតិពុលខុសច្បាប់ដែលបង្កឲ្យគ្រោះថ្នាក់ដល់សុខភាពសាធារណៈ និងប្រព័ន្ធអេកូឡូស៊ីបឹងទន្លេសាប ។ កាកសំណល់រាវតាមតំបន់ជនបទ និងតាមគ្រួសារ មិនបានចម្រោះទេ តែបានបញ្ចេញចោលដោយផ្ទាល់ចូលទៅក្នុងទឹកបឹង ។ ទាំងនេះបានធ្វើឲ្យប៉ះពាល់ដល់គុណភាពទឹក ជាពិសេសនៅក្នុងរដូវប្រាំង ពេលដែលកម្រិតទឹកបឹងទន្លេសាបមានសភាពរាក់មិនហូរ និងមានសីតុណ្ហភាពខ្ពស់ ។

**២.២.៣. ការរានជីព្រៃលិចទឹក និងវាលទំនាបលិចទឹក**

ព្រៃលិចទឹកនៅតំបន់ទន្លេសាបរបស់ប្រទេសកម្ពុជា គឺជាសម្បត្តិធម្មជាតិមួយដ៏មានសារៈសំខាន់ដែលពោរពេញទៅដោយរុក្ខជាតិព្រៃឈើក្រាស់ ព្រៃគុម្ពោធ ព្រៃរោះ វល្លិ ស្មៅ និងពពួកវារុក្ខជាតិ ដែលអាចធន់នឹង កម្រិតកម្ពស់ទឹកពី ៥ ទៅ ៧ ម៉ែត្រ ទាំងរដូវប្រាំង និងរដូវវស្សា ។ ព្រៃលិចទឹកទាំងនេះ ក៏បង្ហាញនូវចំណុច សំខាន់ៗជាច្រើន គួរជាទីមោទនភាពរបស់ខ្មែរយើង ដែលមានបឹងធម្មជាតិមួយហ៊ុំព័ទ្ធទៅដោយព្រៃលិចទឹក ហើយដែលបានផ្តល់នូវទំនាក់ទំនងជាមួយនឹង (១) ដី គឺជួយរក្សានូវគុណភាពដីឲ្យបានល្អប្រសើរ (២) ជីវៈចម្រុះ គឺចិញ្ចឹមនូវជីវៈចម្រុះជាច្រើនប្រភេទ ដោយរក្សាការពារនូវតំបន់ដីសើម ក្នុងការរក្សាទឹក និងបញ្ចេញទឹកមកនាវារដូវប្រាំង ផ្តល់ដល់ទន្លេសាប ដែលធ្វើឲ្យជីវៈចម្រុះអាចមានជីវិត និងមានស្ថិរភាពបានល្អប្រសើរ (៣) ទឹក គឺធ្វើឲ្យទឹករក្សាបាននូវនិយ័តភាពបានល្អ ព្រោះថាបើមានព្រៃលិចទឹក នោះគុណភាពទឹកត្រូវបានជួយ សំអាតមួយចំណែកធំ ដែលហៅថា វិធីចម្រោះទឹកបែបធម្មជាតិ ។ កាត់បន្ថយនូវវប្បកុំឲ្យខ្លាំងពេក និងកាត់បន្ថយនូវល្បឿនខ្យល់ដែលជានិច្ចកាលតែងធ្វើការយាយីដល់លំនៅដ្ឋានប្រជាពលរដ្ឋដែលរស់នៅតាមបឹងទន្លេសាប (៤) បាតុភូតធម្មជាតិ គឺទប់ទល់នឹងការហូរច្រោះ នៃលំហូរទឹកភាគខាងលើដែលនាំឲ្យខ្សោះដីជាតិ និងការពារភាពគោករាក់របស់បឹងទន្លេសាប (៥) ត្រី និងវាសិត្វ គឺជម្រកដ៏សំខាន់សម្រាប់ត្រី និងវាសិត្វ ក្នុងការពងកូន ជាកន្លែងបង្កើតនូវចំណី និងសម្រាប់ជ្រកពូជ ក្នុងការគេចផុតពីការយាយី ដែលជាច្បាប់ដ៏វិសាស្ត្រ (៦) ទេសចរណ៍ គឺផ្តល់នូវតម្លៃខ្ពស់ សម្រាប់ទេសចរណ៍ការប្រនីយកម្មដែលផ្តោតសំខាន់ទៅលើ ទេសចរណ៍ធម្មជាតិ ។

ដោយសារតែការគ្រប់គ្រង និងការប្រើប្រាស់ធនធានព្រៃលិចទឹក ពុំមានលក្ខណៈសមស្រប និងប្រកបដោយនិរន្តរភាព បានធ្វើឲ្យព្រៃលិចទឹកតំបន់ជុំវិញបឹងទន្លេសាប និងតំបន់វាលទំនាបលិចទឹក ត្រូវបានទទួលរងនូវវិនាសកម្មខ្ទេចខ្ទីពីមួយឆ្នាំ ទៅមួយឆ្នាំ បណ្តាលមកពីកត្តាមនុស្ស ដែលបង្កនូវសកម្មភាពគ្រោះមហន្តរាយ យ៉ាងធ្ងន់ធ្ងរ ដូចជា ការកាប់ព្រៃធ្វើអុសធុង ការដុតព្រៃចាប់សត្វនានា ការកាប់សម្រះ ជាពិសេសការកាប់រានយកដីធ្វើកសិកម្ម និងការទន្រ្ទានយកដីធ្វើជាកម្មសិទ្ធិតាមគ្រប់រូបភាព ដែលជាបច្ច័យដ៏អាក្រក់បំផុតក្នុងការ បំផ្លិចបំផ្លាញព្រៃលិចទឹក និងតំបន់វាលទំនាបលិចទឹកជុំវិញបឹងទន្លេសាប ។

តាមការសិក្សាស្រាវជ្រាវស្ថិតិបានឲ្យដឹងថានិន្នាការនៃការកើនឡើង និងថយចុះរបស់ព្រៃលិចទឹកតាមរយៈផ្កាយរណបរបស់ MRC UNDP និង FAO នៅឆ្នាំ១៩៧៣ ដល់ឆ្នាំ ១៩៧៦ បានបង្ហាញឲ្យឃើញថាព្រៃលិចទឹកនៅតំបន់ទឹកសាបនៅប្រទេសកម្ពុជាមានចំនួនប្រមាណ ១លានហិកតា ។ ដោយឡែក តាមនិន្នាការ នៃការបាត់បង់ព្រៃលិចទឹកទឹកសាបនៅទូទាំងប្រទេស ក៏បានបង្ហាញឲ្យឃើញពីភាពធ្ងន់ធ្ងរទៅៗចាប់ពីឆ្នាំ ១៩៧៣ ដល់ឆ្នាំ ២០០២ តាមរយៈនៃការសិក្សាឡើងវិញរបស់នាយកដ្ឋានជលផល បានឲ្យដឹងថានៅឆ្នាំ ១៩៧៣ ដល់ឆ្នាំ ១៩៧៦ ព្រៃលិចទឹកមានទំហំប្រមាណ ៩៣៨.៣០០ ហិកតា នៅឆ្នាំ ១៩៨៥ ដល់ឆ្នាំ ១៩៨៧ ព្រៃលិចទឹកមានទំហំប្រមាណ ៨៣២.៦០០ ហិកតា និងនៅឆ្នាំ ១៩៩២ ដល់ឆ្នាំ ១៩៩៣ ព្រៃលិចទឹកមានទំហំប្រមាណ ៦២៩.៥០០ ហិកតា ។

ដោយមើលឃើញពីផលប៉ះពាល់កាន់តែធ្ងន់ធ្ងរឡើងមកលើតំបន់ទន្លេសាប និងតំបន់វាលទំនាបលិចទឹក រាជរដ្ឋាភិបាលកម្ពុជា បានបន្តការយកចិត្តទុកដាក់យ៉ាងខ្លាំង ក្នុងការជម្រុញកិច្ចការការពារធនធានធម្មជាតិ និងជីវៈចម្រុះ ជាពិសេសការគ្រប់គ្រង អភិរក្ស អភិវឌ្ឍន៍ធនធានជីកម្រនៅតំបន់បឹងទន្លេសាប និងតំបន់ពាក់ព័ន្ធប្រកបដោយនិរន្តរភាព ផ្តល់ប្រយោជន៍ជាអតិបរមាដល់ប្រជាពលរដ្ឋទូទាំងប្រទេស ។ ជាលទ្ធផលតាមរយៈនៃកិច្ចខិតខំប្រឹងប្រែងដោយយកចិត្តទុកដាក់របស់ អាជ្ញាធរទន្លេសាប ក្នុងកិច្ចសហការជាមួយក្រសួងស្ថាប័ន និងខេត្តពាក់ព័ន្ធនៅតំបន់ជុំវិញបឹងទន្លេសាប នៅឆ្នាំ ២០១១ រាជរដ្ឋាភិបាលបានកំណត់ និងដាក់ឲ្យអនុវត្តន៍ជាផ្លូវការនូវអនុក្រឹត្យលេខ ១៩៧ អនក្រ.បក ចុះថ្ងៃទី ២៩ ខែសីហា ឆ្នាំ ២០១១ ស្តីពីការកំណត់ដែនព្រៃលិចទឹកចំនួន ៦៤៧.៤០៦ ហិកតា ស្ថិតក្នុងខេត្តទាំង ៦ ជុំវិញបឹងទន្លេសាប ។

ជាការពិតសមត្ថកិច្ចគ្រប់គ្រង និងយោងលើច្បាប់ជលផលត្រង់ជំពូកទី ៦ ស្តីពីការគ្រប់គ្រងនាទីព្រៃ លិចទឹក និងព្រៃកោងកាង ដែលមានមាត្រា ២៦, ២៧, ២៨ និង២៩ ពាក់ព័ន្ធនឹងការគ្រប់គ្រងព្រៃលិចទឹក គឺជាការកិច្ចរបស់រដ្ឋបាលជលផលនៃក្រសួងកសិកម្ម រុក្ខាប្រមាញ់ និងនេសាទ ។ ក៏ប៉ុន្តែជាក់ស្តែងការកំណត់ដែនព្រៃលិចទឹកមិនបានកំណត់ឲ្យបានច្បាស់លាស់ និងមានវិធានការណ៍ការពារឲ្យបានដាច់ខាតទន្ទឹមនឹងមហន្តរាយនៅតែកើតមានជារៀងរាល់ថ្ងៃ ។ ជាក់ស្តែង តាមការចុះអធិការកិច្ចរបស់ក្រុមការងារមន្ត្រីអាជ្ញាធរទន្លេសាប កាលពីឆ្នាំ ២០១៤ បានបង្ហាញឲ្យឃើញថា ត្រឹមរយៈពេល ៣ឆ្នាំ បន្ទាប់ពីអនុក្រឹត្យកំណត់ដែនព្រៃលិចទឹកចំនួន ៦៤៦.៤០៦ ហិកតា នាឆ្នាំ ២០១១ គឺព្រៃលិចទឹកតំបន់ជុំវិញបឹងទន្លេសាបស្ថិតក្នុងតំបន់ ៣ ត្រូវបានបន្តទទួលរងនូវការបំផ្លិចបំផ្លាញ និងបាត់បង់អស់ចំនួន ៣៨.២១៨ ហិកតា ។ ទំហំនៃការបាត់បង់នេះ គឺបង្ហាញពីភាពមិនយកចិត្តទុកដាក់ក្នុងការគោរពតួនាទី និងការទទួលខុសត្រូវការងាររបស់អាជ្ញាធរដែនដី និងក្រសួងស្ថាប័នពាក់ព័ន្ធ ហើយការបាត់បង់នេះនឹងអាចក្លាយទៅជាវិនាសកម្ម

ក្នុងលក្ខណៈទ្រង់ទ្រាយកាន់តែធំទៅៗនាពេលអនាគត ដែលជះឥទ្ធិពលប៉ះពាល់ដល់ប្រព័ន្ធអេកូឡូស៊ី និង ធនធានជលផល ជីវៈចម្រុះរបស់បឹងទន្លេសាប ។

**២.២.៤. ផលិតភាពធនធានជលផល និងជីវៈចម្រុះ**

បឹងទន្លេសាប ប្រកបដោយប្រព័ន្ធអេកូឡូស៊ីសុំញ៉ាំ ខណៈដែលបរិស្ថានវិទ្យា ត្រូវគាំពារដោយរបប ជលសាស្ត្រពីប្រព័ន្ធទន្លេមេគង្គ និងប្រភពទឹកជម្រាលជុំវិញតំបន់ទន្លេសាប ។ បឹងទន្លេសាប នៅតែត្រូវបាន ចាត់ទុកជាបឹងដែលពោរពេញទៅដោយផលិតភាពគ្រប់បែបយ៉ាងនៅក្នុងពិភពលោក ជាពិសេសធនធានត្រី ទឹកសាប ។ បឹងទន្លេសាប ក៏ជាជម្រកនៃការបង្កបង្កើតជីវៈចម្រុះ រួមទាំងប្រភេទសំខាន់ៗដែលត្រូវអភិរក្ស ។ ប្រភពធនធានរបស់បឹង បង្ហាញឲ្យឃើញពីភាពខ្លាំងនៃសេដ្ឋកិច្ច និងអត្ថប្រយោជន៍នៃវប្បធម៌សម្រាប់រាជ រដ្ឋាភិបាលកម្ពុជា និងប្រជាជនទូទាំងប្រទេស ។ បឹងទន្លេសាប បានផ្តល់នូវទាយជ្ជទានដ៏គាប់ប្រសើរនូវ ទេសភាពវប្បធម៌ ជាមួយនឹងទីក្រុងប្រវត្តិសាស្ត្រអង្គរ សហគមន៍ភូមិបណ្តែតទឹក បូករួមជាមួយនឹងទីក្រុង ស៊ីវិល័យ និងទេសភាពនៃរបរកសិកម្ម ។ ដំណាំស្រូវ និងការនេសាទត្រី ត្រូវបានចាត់ទុកជាប្រភពចម្បងនៃ ចំណូលសម្រាប់ប្រជាជនតំបន់ជនបទ ។ ទន្ទឹមនឹងភាពសម្បូរបែបនេះ បច្ចុប្បន្នបឹងទន្លេសាប បាននឹងកំពុង ស្ថិតក្រោមការកើនឡើងនូវសម្ពាធដ៏ធ្ងន់ធ្ងរ ចំពោះកំណើនប្រជាជនដ៏ឆាប់រហ័ស ការទន្ទ្រានព្រៃលិចទឹក ការ ពង្រីកផ្ទៃដីកសិកម្ម ការធ្វើអាជីវកម្មនេសាទហួសកម្រិត ការប្រមាញ់សត្វព្រៃ សកម្មភាពមនុស្ស និងការ អភិវឌ្ឍតំបន់ជនបទ និងសមាហរណកម្មតំបន់ ។

ដោយសារតែចលនាចរន្តទឹកជំនន់ បានធ្វើឲ្យផលិតភាពត្រី បានដើរតួនាទីសំខាន់ និងបង្កើតជា មូលដ្ឋានគ្រឹះ សម្រាប់ទ្រទ្រង់ជីវភាពរស់នៅក្នុងមូលដ្ឋាន សន្តិសុខស្បៀង និងជីវភាពប្រចាំថ្ងៃ ។ ខណៈ ដែលចលនាចរន្តទឹកជំនន់ មានទំនាក់ទំនងជិតស្និទ្ធជាមួយនឹងផលិតភាពវាសិតក្នុងទឹក សម្រាប់ធនធាន ជលផល និងជីវៈចម្រុះតំបន់ទន្លេសាប ដែលនឹងទទួលរងនូវផលប៉ះពាល់យ៉ាងធ្ងន់ធ្ងរ ដោយសារការអភិវឌ្ឍ នៅផ្នែកខាងលើតាមដងទន្លេមេគង្គ និងតាមដងទន្លេនានា ។ ជាក់ស្តែង យោងតាម MRC/IKMP (2010) ការកសាងទំនប់វារីអគ្គិសនីនៅតំបន់ផ្នែកខាងលើទន្លេមេគង្គ បានធ្វើឲ្យថយចុះនូវផលិតភាពចម្បងរបស់បឹង ផ្ទាល់ និងនៅតំបន់វាលទំនាបលិចទឹកជុំវិញបឹងទន្លេសាប “ប្រព័ន្ធអេកូឡូស៊ី និងផលិតភាពចម្បងនៃប្រព័ន្ធ ទន្លេសាប អាចប្រែប្រួលយ៉ាងខ្លាំង តាមរយៈអន្តរកម្មដែលកើតមានដំណាលគ្នានៃការកំរាមកំហែងទាំងនេះ ដូចជា ៖ ការថយចុះទឹកជំនន់ លំហូរទឹកបញ្ជ្រាសបានថយចុះ និងការថយចុះនៃលំហូរចូលនៃជីវជាតិ ដែល នាំមកនូវល្បាប់កក់ និងការធ្លាក់ចុះយ៉ាងខ្លាំងនូវធនធានជលផល និងជីវៈចម្រុះ ដោយសារបម្រែបម្រួលរបប ជលសាស្ត្រ ។

ការកសាងនូវហេដ្ឋារចនាសម្ព័ន្ធ និងសំណង់ផ្សេងៗនៅតាមតំបន់វាលទំនាបលិចទឹកជុំវិញតំបន់ ទន្លេសាប ក៏បាននឹងកំពុងតែគម្រាមកំហែង ទៅលើចលនាចរន្តទឹកជំនន់ បានធ្វើឲ្យប៉ះពាល់ដល់ការលិច លង់នូវជម្រក (លំនៅដ្ឋាន) ទៅតាមរដូវកាល និងធ្វើឲ្យមានការប្រែប្រួលដល់ផ្លូវចរាចរត្រី ។ ការកសាងហេដ្ឋា រចនាសម្ព័ន្ធទាំងនេះ និងសំណង់ផ្សេងៗ បានបង្កឲ្យមានការផ្លាស់ប្តូរនូវរបបជលសាស្ត្រ តាមលក្ខណៈធម្ម ជាតិ រួមមាន ៖ ការស្តាក់លំហូរទឹកចេញក្រៅ Outflow ( ទំនប់ ប្រព័ន្ធស្រោចស្រព របាំង ) ការពារលំហូរទឹក

ចូលក្នុង Inflow (ទំនប់ការពារទឹក ទំនប់ទឹក Polder) និងការផ្លាស់ប្តូរលំហូរទឹកចូលក្នុង និងចេញក្រៅ Inflow and Outflow (ផ្លូវគោក ផ្លូវទះភ្លើង ជីកព្រែក) ។

ជាមួយនេះដែរ តំបន់ទន្លេសាប ក៏ត្រូវបានប្រឈមគ្រប់រូបភាពក្នុងការគ្រប់គ្រងធនធានក្នុងកម្រិតគោលនយោបាយ និងការអនុវត្ត ។ ប្រព័ន្ធគ្រប់គ្រងសម្រាប់វិស័យជលផល ត្រូវបានកំណត់ក្រោមច្បាប់ជលផល និងត្រូវបានធ្វើកំណែទម្រង់ជាបន្តបន្ទាប់ ។ ច្បាប់នេះ ក៏បានកំណត់ពីសិទ្ធិ អាជ្ញាប័ណ្ណដែលអាចទទួលបាន និងប្រភេទនៃការប្រើប្រាស់ឧបករណ៍ ដែលត្រូវបានច្បាប់អនុញ្ញាតឲ្យ ដោយផ្អែកលើថាតើការនេសាទមានលក្ខណៈជាគ្រួសារ ឬក្នុងទ្រង់ទ្រាយតូច ឬថាមានលក្ខណៈជាអាជីវកម្ម (ក្នុងទ្រង់ទ្រាយមធ្យមឬធំ) ។ បើទោះបីជាច្បាប់បានកំណត់ និងបានចែងច្បាស់លាស់ ក៏ប៉ុន្តែធនធានជលផលបឹងទន្លេសាប នៅតែបាននឹងកំពុងតែទទួលរងនូវការគំរាមកំហែងផងដែរ ដោយសារតែ បទល្មើសគ្រប់រូបភាព និងសកម្មភាពបំផ្លិចបំផ្លាញ រួមទាំងការប្រើប្រាស់ចរន្តអគ្គិសនីឆក់ និងការប្រើប្រាស់អ្ននស្បែកក្រឡាញឹក ហើយនឹងការប្រើប្រាស់ឧបករណ៍នេសាទខុសច្បាប់ក្នុងការធ្វើអាជីវកម្មលក្ខណៈធនមធ្យម និងធនធំ នៅរដូវហាមឃាត់ការនេសាទ ។

**២.២.៥. បម្រែបម្រួលអាកាសធាតុ**

បច្ចុប្បន្នលទ្ធផលបម្រែបម្រួលអាកាសធាតុ បានបង្ហាញឲ្យឃើញពីផលប៉ះពាល់ជាក់ស្តែងទៅលើរបបជលសាស្ត្រនៃទន្លេមេគង្គ និងបឹងទន្លេសាបដែលមានរយៈពេលវែង ។ ជាមួយនឹងបម្រែបម្រួលដែលពាក់ព័ន្ធនឹងអាកាសធាតុ ក៏ត្រូវបានរំពឹងនឹងកើតមាននៅតាមតំបន់ទន្លេសាប ហើយផលប៉ះពាល់នៅក្នុងតំបន់នេះភាគច្រើន គឺដោយសារតែការប្រែប្រួលរបបជលសាស្ត្រក្នុងតំបន់អាងទន្លេមេគង្គទាំងមូល ។

តាមការសិក្សាអំពីសេណារីយ៉ូនៃបម្រែបម្រួលអាកាសធាតុ ក៏បានបង្ហាញឲ្យឃើញថា កម្រិតកម្ពស់នៃទឹកបឹងទន្លេសាបនៅរដូវវស្សា មានសភាពខ្ពស់ ជាលទ្ធផលតំបន់លិចទឹក និងកំពស់ទឹកជំនន់កើនឡើងខ្ពស់ជាប្រចាំ និងធ្វើឲ្យផ្លាស់ប្តូរនូវពេលវេលា និងរយៈពេលនៃចរន្តទឹកជំនន់ ។ បម្រែបម្រួលទាំងអស់នេះអាចនាំឲ្យមានចលនាចរន្តទឹកជំនន់កាន់តែខ្លាំងឡើង និងបង្កឲ្យខូចខាតដល់ដំណាំកសិកម្ម ហេដ្ឋារចនាសម្ព័ន្ធ និងរុក្ខជាតិវាលទំនាបលិចទឹក ព្រមជាមួយនឹងកាត់បន្ថយនូវដីមានជីជាតិនៅក្នុងតំបន់ ។ ទោះបីជាបម្រែបម្រួលនេះ ក៏ជាផលប៉ះពាល់មានលក្ខណៈវិជ្ជមានផងដែរ ដូចជា ៖ បង្កើននូវផលិតភាពប្រព័ន្ធអេកូឡូស៊ី និងបង្កលទ្ធភាពទឹកគ្រប់គ្រាន់នៅរដូវប្រាំង ។

ផលប៉ះពាល់នៃបម្រែបម្រួលអាកាសធាតុ មកលើការទ្រទ្រង់ជីវភាពរស់នៅរបស់ប្រជាជនតាមមូលដ្ឋាន ត្រូវបានទទួលរងនូវផលប៉ះពាល់ដោយផ្ទាល់ពីបម្រែបម្រួលផ្សេងៗទៀតនៅក្នុងបរិស្ថាន ដោយសារតែភាពទំនាក់ទំនងគ្នាយ៉ាងជិតស្និតនៃមូលហេតុ និងប្រសិទ្ធផល ។ តាមរយៈនៃការសិក្សាស្រាវជ្រាវ លទ្ធភាពនៃផលប៉ះពាល់បម្រែបម្រួលអាកាសធាតុមកលើការទ្រទ្រង់ជីវភាពរស់នៅនាពេលអនាគត និងបម្រែបម្រួលបរិស្ថានផ្សេងទៀត ត្រូវបានស្រាវជ្រាវតាមរយៈភាពមិនទៀងទាត់នៃចលនាចរន្តទឹកជំនន់ទន្លេសាប និងភាពទូទៅដទៃទៀតក្នុងបរិស្ថាន ។

របកគំហើញចេញពីការសង្កេតបានស្តែងឲ្យឃើញថា ភាគច្រើននៃភាពប្រឈមនៅក្នុងអតីតកាល ត្រូវបានពាក់ព័ន្ធនឹងទឹកជំនន់ ភាពរាំងស្ងួតដែលខុសពីប្រក្រតី និងផលប៉ះពាល់ទៅលើហេដ្ឋារចនាសម្ព័ន្ធ ការទ្រទ្រង់ដីវិភាគរស់នៅ និងសន្តិសុខស្បៀង ។ ផលប៉ះពាល់ជាសំខាន់ភាគច្រើនទៅលើហេដ្ឋារចនាសម្ព័ន្ធ ដែលពាក់ព័ន្ធនឹងទឹកជំនន់ក្នុងកម្រិតខ្ពស់ ដែលបណ្តាលឲ្យខូចខាតផ្លូវថ្នល់ និងរចនាសម្ព័ន្ធជារូបវន្ត ព្រមជាមួយនឹងការលិចលង់ផ្ទះសំបែងប្រជាជន ។ ការជន់លិចក្នុងកម្រិតខ្ពស់ ក៏បានបណ្តាលឲ្យប៉ះពាល់ដល់ការទ្រទ្រង់ដីវិភាគរស់នៅរបស់ប្រជាជន ដូចជា ៖ ការផ្លាស់ប្តូរពេលវេលា សម្រាប់ការប្រមូលផល ច្រូតកាត់ស្រូវ និងការនេសាទបង្កនូវការលំបាកដោយសារផ្ទៃទឹកជំនន់ធំធេង ។

គ្រោះរាំងស្ងួត ក៏ជាកត្តាប្រឈមមួយផ្សេងទៀត សម្រាប់ការទ្រទ្រង់ដីវិភាគរស់នៅរបស់ប្រជាជននៅតំបន់ទន្លេសាប ។ រាល់បញ្ហាជាទូទៅពាក់ព័ន្ធនឹងភាពខ្វះខាតដែលអាចទទួលបាននូវទឹកស្អាតផឹក និងការធ្វើឲ្យខូចនូវគុណភាពទឹកក្នុងទន្លេ ស្រះ និងត្រពាំង ដែលជះឥទ្ធិពលប៉ះពាល់ដល់សុខុមាលភាពរបស់ប្រជាពលរដ្ឋ ។ ភាពរាំងស្ងួត បានប៉ះពាល់ដោយផ្ទាល់តែម្តងទៅនឹងការទ្រទ្រង់ដីវិភាគរស់នៅរបស់គ្រួសារកសិករដែលអាស្រ័យនឹងប្រព័ន្ធស្រោចស្រពក្នុងរដូវប្រាំង ។

តាមរយៈនៃការសិក្សាស្រាវជ្រាវ បម្រែបម្រួលបរិស្ថាន និងផលប៉ះពាល់ផ្សេងទៀត បានបណ្តាលឲ្យកាត់បន្ថយគុណភាពដី និងគុណភាពទឹក ព្រមជាមួយនឹងការធ្លាក់ចុះនូវធនធានធម្មជាតិ ។ ជាពិសេសភាពប្រឈមនឹងការធ្លាក់ចុះនូវផលចាប់ត្រី បូករួមជាមួយនឹងការប្រើប្រាស់នូវឧបករណ៍ខុសច្បាប់ ការបំផ្លាញជម្រក និងការធ្វើអាជីវកម្មហួសកម្រិត ។ ភាពប្រឈមនឹងបម្រែបម្រួលបរិស្ថានក្នុងរយៈពេលខ្លី បានបង្កឲ្យមានព្យុះខ្លាំង ជាមួយនឹងខ្យល់កន្ត្រាក់ ដែលបណ្តាលឲ្យបំផ្លាញដល់ផ្ទះសំបែង ទូក ដំណាំ និងបង្កឲ្យមានគ្រោះថ្នាក់ដល់ជីវិត និងការទ្រទ្រង់ដីវិភាគរស់នៅរបស់ប្រជាជននៅតាមតំបន់ទន្លេសាប ។

**២.៣. ភាពប្រឈមសេដ្ឋកិច្ច សង្គមកិច្ច**

**២.៣.១. ការទ្រទ្រង់ដីវិភាគរស់នៅ**

វិស័យកសិកម្មនៅតំបន់ទន្លេសាប និងតំបន់វាលទំនាបលិចទឹកជុំវិញបឹងទន្លេសាប នៅតែជាប្រភពដ៏សំខាន់នៃការទ្រទ្រង់ដីវិភាគរស់នៅរបស់ប្រជាជន ។ ក៏ប៉ុន្តែដោយសារ កំណើនប្រជាជនបានកើនឡើងយ៉ាងរហ័សនៅតំបន់ទន្លេសាបធៀបឆ្នាំ ១៩៩៨ បានធ្វើឲ្យតម្រូវការប្រើប្រាស់ធនធានធម្មជាតិ ក្នុងការទាញយកអត្ថប្រយោជន៍ច្រើនយ៉ាងពីបឹងទន្លេសាប និងវាលទំនាបលិចទឹក ដែលបង្កឲ្យប៉ះពាល់ដល់ប្រព័ន្ធអេកូឡូស៊ីកាន់តែធ្ងន់ធ្ងរ និងបានបណ្តាលឲ្យផលិតកម្មកសិកម្ម មានការថយចុះមួយកម្រិត ។

បើទោះបីរាជរដ្ឋាភិបាល បានជម្រុញឲ្យអនុវត្តនូវគោលនយោបាយកសិកម្មយ៉ាងខ្លាំងក្លាក៏ដោយ ក៏ការអនុវត្តគោលនយោបាយនេះ នៅមានកម្រិតដោយសារប្រជាជនរស់នៅតំបន់នោះ ដែលពឹងអាស្រ័យនឹងរបរកសិកម្មមានការខ្វះខាតដើមទុន មិនយល់អំពីការច្នៃប្រឌិតថ្មី និងកង្វះនូវហេដ្ឋារចនាសម្ព័ន្ធជារូបវន្តក្នុងវិស័យកសិកម្ម ហើយដែលតម្រូវឲ្យកសិករមានទ្រង់ទ្រាយតូចមួយចំនួន បានធ្លាក់ខ្លួនជំពាក់បំណុល និងត្រូវបង្ខំចិត្តលក់ដី ផ្ទះសំបែង ។ ហេតុនេះ សង្វាក់ផលិតកម្មកសិកម្មជាទូទៅ ពុំបានលើកស្ទួយឲ្យបាន

ខ្លាំងក្លាចំពោះការទ្រទ្រង់ជីវភាពរស់នៅរបស់ប្រជាជន តែបានបង្កឱកាសឲ្យមនុស្សមួយក្តាប់តូច ដែលមានជីវភាពធូរធា និងមានលទ្ធភាពវិនិយោគគ្រប់បែបយ៉ាង ថែមទាំងកៀបសង្កត់ទៅលើប្រជាជន ។

របរនេសាទ គឺជាសកម្មភាពយ៉ាងសំខាន់សម្រាប់គ្រួសារប្រជាជនជាច្រើន ដែលរស់នៅតំបន់បឹងទន្លេសាប ។ បច្ចុប្បន្ន ការពឹងផ្អែកទៅលើធនធានជលផលនៅជុំវិញបឹងទន្លេសាប បាននឹងកំពុងតែជួបប្រឈមក្នុងការទ្រទ្រង់ជីវភាពរស់នៅប្រកបដោយចីរភាព សម្រាប់ប្រជាជនដែលរស់នៅក្នុងបឹងទន្លេសាប និងនៅជុំវិញតំបន់ទន្លេសាប ។ ចេញពីទស្សនទាននៃប្រព័ន្ធអេកូឡូស៊ី និងបរិស្ថាន ដែលងាយទទួលរងគ្រោះក្នុងរយៈពេលខ្លី និងវែង ដោយសារតែផលប៉ះពាល់នៃបម្រែបម្រួលអាកាសធាតុ ។ ជាក់ស្តែង បម្រែបម្រួលកម្រិតទឹកភ្លៀង កម្រិតកំពស់ទឹក រយៈពេល និងបម្រែបម្រួលទំហំនៃតំបន់ព្រៃលិចទឹក ។ បម្រែបម្រួលទាំងនេះ ក៏អាចបណ្តាលមកពីសកម្មភាពរបស់មនុស្ស ដូចជាការសាងសង់ទំនប់ ការកាប់បំផ្លាញព្រៃលិចទឹក ការប្រើប្រាស់ដីកសិកម្ម និងការអភិវឌ្ឍផ្សេងៗ ។ ផលលំបាក ដែលជះឥទ្ធិពលផ្ទាល់ចំពោះធនធានធម្មជាតិ និងការចិញ្ចឹមជីវិតរស់នៅរបស់មនុស្ស គឺបម្រែបម្រួលទៅលើធនធានជលផល និងធនធានវារីក្ខជាតិ ដែលបណ្តាលមកពីការបាត់បង់នូវកន្លែងពងកូន និងទីជម្រក ( លំនៅដ្ឋាន ) ដែលផ្តល់ឲ្យនូវការធ្លាក់ចុះនូវផលចាប់ ។ ប្រភេទសកម្មភាពផ្សេងទៀត ជាមួយនឹងផលប៉ះពាល់អាក្រក់មកលើធនធានជលផល ( ផលចាប់ ) និងចំណូលរបស់ប្រជាជន ( សហគមន៍ ) គឺការប្រើប្រាស់នូវឧបករណ៍នេសាទខុសច្បាប់ និងបំផ្លិចបំផ្លាញ និងការធ្វើអាជីវកម្មហួសកម្រិត ។ ការអភិវឌ្ឍផ្សេងទៀត រួមមាន ការចិញ្ចឹម កសិកម្មទេសចរណ៍ និងសំណង់ផ្សេងៗ ក៏អាចបណ្តាលឲ្យបាត់បង់នូវព្រៃលិចទឹក និងប៉ះពាល់ដល់សុខុមាលភាពប្រព័ន្ធអេកូឡូស៊ីនៃបឹងទន្លេសាប ។

ភាពប្រឈមសំខាន់មួយផ្សេងទៀត ដែលជះឥទ្ធិពលដល់ការទ្រទ្រង់ជីវភាពរបរនេសាទ គឺអភិបាលកិច្ច និងការគ្រប់គ្រងស្ថាប័ន ដែលតម្រូវឲ្យអនុវត្តន៍នូវគោលនយោបាយកំណែទម្រង់វិស័យជលផល ។ កំណែទម្រង់លើវិស័យនេះ គឺជាកត្តាមួយធ្វើឲ្យមានបម្រែបម្រួលដ៏ធំក្នុងការគ្រប់គ្រងធនធានជលផលនៅក្នុងតំបន់ទន្លេសាប ហើយវាអាចកើនឡើងគួរឲ្យយកចិត្តទុកដាក់អំពីតួនាទីនៃធនធានជលផលនៅក្នុងតំបន់ទាំងក្នុងការទ្រទ្រង់ជីវភាពរស់នៅ និងការបង្កើតប្រាក់ចំណូល ។

ជាទូទៅការប្រឈមនៅក្នុងការទ្រទ្រង់ជីវភាពរស់នៅអាស្រ័យនឹងរបរនេសាទ គឺពាក់ព័ន្ធនឹងទិដ្ឋភាពប្រព័ន្ធអេកូឡូស៊ី និងបរិស្ថាន ( ដំលោះអ្នកពាក់ព័ន្ធ ជម្រើសការទ្រទ្រង់ជីវភាពរស់នៅមានកម្រិត ) និងទិដ្ឋភាពគោលនយោបាយ និងការគ្រប់គ្រង ( ការចូលរួមរបស់អ្នកពាក់ព័ន្ធប្រកបដោយប្រសិទ្ធភាព ) ។

**២.៣.២. ស្ថានភាពសេដ្ឋកិច្ចសង្គម**

កត្តាបម្រែបម្រួលសេដ្ឋកិច្ច សង្គមកិច្ចសំខាន់បំផុតនៅតំបន់ទន្លេសាប គឺកត្តាកំណើនប្រជាជន ដែលបាននឹងកំពុងតែកើនឡើងយ៉ាងលឿន ។ ប្រជាជនរស់នៅតំបន់ទន្លេសាប បានកើនឡើងពី ១.៥ លាននាក់ ក្នុងឆ្នាំ ១៩៩៨ ទៅ ១.៧ លាននាក់នៅឆ្នាំ ២០០៨ គឺកើនឡើងចំនួន ១៤% (វិទ្យាស្ថានជាតិស្ថិតិ ក្រសួងផែនការ) ។ ទន្ទឹមនឹងអត្រានៃភាពក្រីក្រនៅទូទាំងប្រទេសកម្ពុជានៅក្នុងឆ្នាំ ២០១១ (ផែនការយុទ្ធសាស្ត្រ

អភិវឌ្ឍន៍ជាតិ ២០១៤-២០១៨) បានធ្លាក់មកនៅកម្រិត ១១% ។ ក៏ប៉ុន្តែ អត្រានៃភាពក្រីក្រនៅតំបន់ជនបទ តាមខេត្តជុំវិញតំបន់បឹងទន្លេសាប នៅតែស្ថិតក្នុងកម្រិតមួយគួរឲ្យបារម្ភ (២០%-២៣%) ។

ការពិតកំណើនប្រជាជននៅតំបន់ទន្លេសាបនាពេលបច្ចុប្បន្ន គឺស្ថិតក្នុងសន្ទុះគួរឲ្យព្រួយបារម្ភបំផុត ក្នុងសកម្មភាពសេដ្ឋកិច្ចចន្លោះពីឆ្នាំ ១៩៩៨ ដល់ ២០០៨ ចំពោះការកើនឡើងនូវយុវជនដែលពោរពេញ ដោយកម្លាំងការងារ ។ ការកើនឡើងនូវសមាមាត្រនៃប្រជាជន ដែលមានអាយុចូលបម្រើការងារ បានឆ្លុះ បញ្ចាំងពីបរិបទមួយយ៉ាងរឹងមាំក្នុងកិច្ចអភិវឌ្ឍន៍មួយ ដែលផ្តល់នូវលទ្ធភាពគ្រប់បែបយ៉ាងសម្រាប់ភាពមាន ការងារធ្វើ ។ បើមិនដូចនោះទេ កំណើននៃកម្លាំងពលកម្មការងារ អាចនឹងបណ្តាលឲ្យមានបញ្ហាដល់សង្គមជាតិ នៅពេលដែលប្រជាជនកាន់តែច្រើន មានការប្រកួតប្រជែងគ្នា ដើម្បីទាញយកនូវធនធានធម្មជាតិ មានកម្រិត នៅតំបន់ទន្លេសាប មកប្រើប្រាស់។

ជាទូទៅ ប្រជាជនដែលរស់នៅជិតផ្លូវជាតិភាគច្រើនមានស្ថានភាពគ្រួសារប្រសើរជាង ប្រជាជន ដែលរស់នៅជិតបឹងទន្លេសាប ។ ប្រជាជនដែលរស់នៅជិតបឹងទន្លេសាបភាគច្រើន មានស្ថានភាពគ្រួសារក្រីក្រ បំផុត ដែលបានទទួលនូវការអប់រំតិចតួច មានជម្រើសក្នុងការទ្រទ្រង់ជីវភាពរស់នៅតិចតួច គ្មានដឹកសិកម្ម រស់នៅពីងអាស្រ័យផ្ទាល់នឹងធនធានធម្មជាតិ ដែលជាកម្មសិទ្ធិម្តង ដូចជា ធនធានទឹក ធនធានដីលផល និងព្រៃលិចទឹក សម្រាប់ទ្រទ្រង់ជីវភាពរស់នៅប្រចាំថ្ងៃរបស់ពួកគេ ។ បញ្ហាមួយទៀតដែលជាកត្តាប្រឈម ខ្លាំងបំផុតដែរ គឺប្រជាជនរស់នៅផ្ទាល់នឹងបឹងទន្លេសាប ដែលការតាំងទីលំនៅជាកូមិបណ្តែតទឹក ហើយ ដែលមានស្ថាន ភាពរស់នៅងាយនឹងទទួលរងគ្រោះ ។

ជាមួយនឹងបញ្ហាខាងលើ តំបន់បឹងទន្លេសាប បាននឹងកំពុងតែប្រឈមជាមួយនឹងបញ្ហាសេដ្ឋកិច្ច សង្គមកិច្ចក៏ដូចនឹងតំបន់ទាំងមូលដែរ ខណៈដែលប្រជាជនជិត ២ លាននាក់ បាននឹងកំពុងតែរស់នៅក្នុង តំបន់បឹង និងទំនាបលិចទឹក ទទួលបានប្រយោជន៍ដោយផ្ទាល់ ឬដោយប្រយោលពីធនធានបឹង ក្នុង លក្ខខណ្ឌជីវភាពរស់នៅ និងសន្តិសុខស្បៀងអាហារ ។ ការកើនឡើងនូវជម្លោះបញ្ហាសេដ្ឋកិច្ច សង្គមកិច្ច ដោយសារតែការប្រើប្រាស់ធនធានធម្មជាតិ ការកើនឡើងនូវសម្ពាធអាជីវកម្មរបរនេសាទ ការផ្លាស់ប្តូរក្នុង ភាពជាម្ចាស់ និងលទ្ធភាពទទួលបាន (ប្រភពធនធាន និងទីផ្សារ) និងអតុល្យភាពនៃយេនឌ័រ និងក្រុម សីលធម៌ គឺជាបញ្ហាប្រឈមក្នុងការរក្សាបាននូវនិរន្តរភាពការទ្រទ្រង់ជីវភាពរស់នៅរបស់ប្រជាជននៅក្នុង និង ជុំវិញតំបន់ទន្លេសាប។ ជម្លោះរវាងក្រុមអ្នកប្រើប្រាស់កាន់តែធ្ងន់ធ្ងរ ដោយសារតែការកាន់កាប់គ្រប់គ្រងមួយ ផ្នែកធំក្នុងបឹងនៃការធ្វើអាជីវកម្មនេសាទ ក្នុងអំឡុងរដូវនេសាទ ដែលជានិច្ចកាលប្រើប្រាស់នូវបច្ចេកទេស នេសាទខុសច្បាប់ ។ ស្របជាមួយនឹងបញ្ហាប្រឈមនៃក្រុមប្រជាជនវ័យក្មេង កំពុងចូលរួមក្នុងកម្លាំងពលកម្ម ដែលធ្វើឲ្យសម្ពាធដ៏ធ្ងន់ធ្ងរមកលើធនធានធម្មជាតិក្នុងតំបន់នេះ អនាគតតំបន់ទន្លេសាបពីងផ្នែកសំខាន់ យ៉ាងខ្លាំងទៅលើ ថាតើប្រភពនៃការទ្រទ្រង់ជីវភាពរស់នៅបែបណា ដែលយុវជនទាំងនេះចង់បាន ក៏ដូចជា មានលទ្ធភាពនឹងឆ្ពោះទៅរក ។

**៣. អាជ្ញាធរទន្លេសាប**

**៣.១. បទបញ្ញតិបង្កើតអាជ្ញាធរទន្លេសាប**

**៣.១.១. អាណត្តិ និងភារកិច្ចរបស់អាជ្ញាធរទន្លេសាប**

បឹងទន្លេសាប និងវាលទំនាបលិចទឹក គឺជាតំបន់ជីវៈចម្រុះសកលដ៏សំខាន់មួយ ដែលជួយទ្រទ្រង់ ដល់ផលិតផល ត្រី ស្រូវ ផលិតផលកសិកម្ម និងធនធានជីវសាស្ត្រច្រើន ព្រមទាំងបានបង្កើតជាមូលដ្ឋាន ធនធានសន្តិសុខស្បៀង និងការទ្រទ្រង់ជីវភាពរស់របស់ប្រជាជនរាប់លាននាក់សម្រាប់ប្រទេសកម្ពុជាទាំងមូល ។

បច្ចុប្បន្នសម្ពាធនៃការអភិវឌ្ឍ និងកំណើនប្រជាជន បានធ្វើឲ្យហានិភ័យនៃបឹងទន្លេសាប បាននឹង កំពុងតែទទួលរងនូវការគំរាមកំហែងយ៉ាងធ្ងន់ធ្ងរ ទៅដល់សុខុមាលភាពបឹង បរិស្ថាន ជីវៈចម្រុះ និង ធនធាន ធម្មជាតិនៅតំបន់បឹងទន្លេសាប និងតំបន់ពាក់ព័ន្ធ ដូចជា ការកើនឡើងនូវការប្រើប្រាស់បច្ចេកវិជ្ជា ខុសបទដ្ឋាន បច្ចេកទេស ការកាប់បំផ្លាញ រុករានទន្រ្ទានយកដីព្រៃលិចទឹក ការធ្វើអាជីវកម្មហួសកម្រិតលើ ធនធានផលិតផល បម្រែបម្រួលអាកាសធាតុ និងការសាងសង់ទំនប់វារីអគ្គិសនីជាដើម ។

ដើម្បីធានាដល់ការគ្រប់គ្រង អភិរក្ស និងអភិវឌ្ឍន៍ប្រកបដោយនិរន្តរភាព សម្រាប់រក្សាទុកជាកេរ្តិ៍ មរតក ដ៏ប្រពៃរបស់មនុស្សជាតិបានយូរអង្វែង ។ រាជរដ្ឋាភិបាលនៃព្រះរាជាណាចក្រកម្ពុជា **សម្តេចអគ្គមហា សេនាបតី តេជោ ហ៊ុន សែន** នាយករដ្ឋមន្ត្រី នៃព្រះរាជាណាចក្រកម្ពុជា បានសម្រេចបង្កើតស្ថាប័នថ្មីមួយ ដែលជាសេនាធិការបន្ថែមជួយដល់រាជរដ្ឋាភិបាល គឺ **អាជ្ញាធរទន្លេសាប** តាមព្រះរាជក្រឹត្យលេខ នស/រកត/ ០៦០៩/៧០៥ ចុះថ្ងៃទី ២៩ ខែមិថុនា ឆ្នាំ ២០០៩ និងបានធ្វើការកែសម្រួលទៅលើមាត្រាមួយចំនួន តាម ព្រះរាជក្រឹត្យលេខ នស/រកត/០៣១០/២៥៨ ចុះថ្ងៃទី ២៤ ខែមីនា ឆ្នាំ ២០១០ ស្តីពីការកែសម្រួលមាត្រា ៣ មាត្រា ៥ មាត្រា ៦ មាត្រា ៩ មាត្រា ១០ និងមាត្រា ១២ នៃព្រះរាជក្រឹត្យលេខ នស/រកត/០៦០៩/ ៧០៥ ចុះថ្ងៃទី ២៩ ខែមិថុនា ឆ្នាំ ២០០៩ ។

ជាទូទៅអាណត្តិការងាររបស់**អាជ្ញាធរទន្លេសាប** ត្រូវបានកំណត់នៅក្នុងព្រះរាជក្រឹត្យ សម្របសម្រួល ក្នុងការគ្រប់គ្រង អភិរក្ស និងអភិវឌ្ឍន៍តំបន់ទន្លេសាប មានន័យថា អាជ្ញាធរទន្លេសាប មានអាណត្តិការងារ ជាអាទិភាព ផ្តោតលើ ៖

- ការសម្របសម្រួលរាល់សកម្មភាពមកលើធនធានធម្មជាតិ ការពារ និងថែរក្សាបរិស្ថាន និង ជីវៈ រូបសាស្ត្រនៃបឹងទន្លេសាប
- ការសម្របសម្រួលរាល់កម្មវិធី សកម្មភាពសង្គមកិច្ច និងសេដ្ឋកិច្ច រួមជាមួយនឹងទិសដៅ កាត់បន្ថយភាពក្រីក្រនៅតំបន់ទន្លេសាប និងលើកកម្ពស់ការទ្រទ្រង់ជីវភាពរស់នៅប្រជាជន ។

យោងលើមាត្រាទី ៤ ជំពូកទី ៣ នៃព្រះរាជក្រឹត្យ ដែលបានចែងពីតួនាទី និងភារកិច្ចរបស់អាជ្ញាធរ ទន្លេសាប ។ មាត្រាខាងលើនេះ បានបញ្ជាក់យ៉ាងច្បាស់ថា អាជ្ញាធរទន្លេសាប នឹងទទួលអនុវត្តន៍ទៅតាម មុខងារស្ថិតក្នុងដែនសមត្ថកិច្ចរបស់អង្គភាព រួមមាន ៖

- សេនាធិការផ្ទាល់ឲ្យរាជរដ្ឋាភិបាលលើរាល់គម្រោង ដោយធ្វើការសិក្សាស្រាវជ្រាវ ត្រួតពិនិត្យ និងផ្តល់អនុសាសន៍ជូនរាជរដ្ឋាភិបាល

- សហការជាមួយក្រសួង ស្ថាប័ន អាជ្ញាធរដែនដីពាក់ព័ន្ធ និងដៃគូអភិវឌ្ឍន៍នានា ដើម្បីរៀបចំគោលនយោបាយ ផែនការយុទ្ធសាស្ត្រ កម្មវិធី និងគម្រោងផ្សេងៗ
- សម្របសម្រួលរាល់សកម្មភាព ដែលកំពុងអនុវត្តន៍ គ្រោងនឹងអនុវត្តន៍ របស់ក្រសួង ស្ថាប័ន អាជ្ញាធរដែនដី អង្គការជាតិ អង្គការអន្តរជាតិ អង្គការមិនមែនរដ្ឋាភិបាល និងសង្គមស៊ីវិលនានា ដែលមាននៅក្នុងតំបន់ទន្លេសាប ដើម្បីឲ្យការងារមានភាពរលូនជាមួយគ្នាប្រកបដោយប្រសិទ្ធភាព
- តាមដាន ត្រួតពិនិត្យ និងវាយតម្លៃលើការអនុវត្តគម្រោងនានា ដើម្បីជំរុញឲ្យប្រតិបត្តិការពាក់ព័ន្ធអនុវត្តន៍ស្របតាមយុទ្ធសាស្ត្រ និងផែនការរបស់រាជរដ្ឋាភិបាល
- ធ្វើជាតំណាងរាជរដ្ឋាភិបាលក្នុងសកម្មភាពការងាររួមមាន កិច្ចប្រជុំ ការចរចា និងការដោះស្រាយរាល់បញ្ហា ដែលអាចកើតមានជាយថាហេតុ
- ចុះហត្ថលេខាលើកិច្ចព្រមព្រៀង ពិធីសារ កិច្ចសន្យាទាំងឡាយ ក្រោយពីមានការឯកភាពពីរាជរដ្ឋាភិបាល
- ជាសមភាគីជាមួយគ្រប់ដៃគូអភិវឌ្ឍន៍ទាំងអស់ក្នុងការរួមគ្នាពិចារណា ដើម្បីកំណត់សកម្មភាពដែលត្រូវអនុវត្តន៍
- ប្រមូល វិភាគ និងធ្វើបច្ចុប្បន្នភាពព័ត៌មាន ទិន្នន័យ ដើម្បីផ្សព្វផ្សាយ និងចែករំលែកដល់អ្នកពាក់ព័ន្ធ
- អប់រំ បណ្តុះបណ្តាល និងលើកកម្ពស់ការយល់ដឹងដល់អ្នកពាក់ព័ន្ធ
- រាយការណ៍ជូនរាជរដ្ឋាភិបាល អំពីសកម្មភាពការងារសំខាន់ៗ
- អនុវត្តន៍ភារកិច្ចផ្សេងៗទៀត ដែលរាជរដ្ឋាភិបាលប្រគល់ជូន ។

នៅក្នុងមាត្រាទី ៨ អាជ្ញាធរទន្លេសាប ក៏បានតម្រូវឲ្យមានការកោះប្រជុំសាមញ្ញជារៀងរាល់ ៣ ខែម្តងនៃគណៈកម្មាធិការប្រតិបត្តិរបស់អាជ្ញាធរទន្លេសាប ។

ជាមួយនឹងខ្លឹមសាររបស់ព្រះរាជក្រឹត្យ បង្កើតអាជ្ញាធរទន្លេសាប បានកំណត់ច្បាស់ពីតួនាទីចម្បងរបស់ អាជ្ញាធរទន្លេសាប គឺពង្រឹងនូវការសម្របសម្រួលនៅតំបន់ទន្លេសាប ដោយតាមដានត្រួតពិនិត្យ និងវាយតម្លៃ រាល់គម្រោង និងសកម្មភាពនានា ។ ដោយយោងមាត្រាទី ៤ ក៏ដូចជាមានចែងនៅក្នុងលេខាធិការដ្ឋានផងដែរ អាជ្ញាធរទន្លេសាប នឹងមានតួនាទីដោយផ្ដោតទៅនឹងគម្រោង ដូចខាងក្រោម ៖

1. ជាអង្គភាពសិក្សាស្រាវជ្រាវ តាមដាន និងវាយតម្លៃ អំពីសក្តានុពលសេដ្ឋកិច្ច សង្គមកិច្ច និងធនធានធម្មជាតិនៅតំបន់ទន្លេសាប និងតំបន់ពាក់ព័ន្ធ ដើម្បីរៀបចំឡើងនូវផែនទីបង្ហាញផ្លូវ (ផែនការមេ) ទស្សនវិស័យ គោលនយោបាយ យុទ្ធសាស្ត្រ សម្រាប់ដាក់ជូនរាជរដ្ឋាភិបាលពិនិត្យ និងសម្រេច ។
2. ជាដៃគូ ដើម្បីជួយសម្របសម្រួលក្នុងដំណើរការគម្រោង ដែលគួរបន្តអនុវត្តន៍ក្នុងតំបន់ទន្លេសាប

- 3. តាមដានត្រួតពិនិត្យការអនុវត្តគម្រោងកំពុងអនុវត្តន៍ ដើម្បីធានាថាការអនុវត្តបានបំពេញ រាល់ទិសដៅ និងកម្មវិធីនៃការអនុវត្ត
- 4. វាយតម្លៃការអនុវត្តគម្រោង ដែលត្រូវបានបញ្ចប់ ដើម្បីពិនិត្យពីភាពជោគជ័យរបស់គម្រោង ជាមួយនឹងគោលដៅដែលចង់បាន

ផ្អែកលើឯកសារបទបញ្ញត្តិ អាជ្ញាធរទន្លេសាប មិនមែនជាអង្គការដែលដើរតួនាទីជា អង្គការអាង ទន្លេ River Basin Organization (RBO) ដែលពាក់ព័ន្ធនឹងវិស័យទឹកផ្ទាល់នោះទេ គឺជាអង្គការ ប្រមូល ផ្គុំនូវ ព័ត៌មាន ទិន្នន័យតាមរយៈការសិក្សាស្រាវជ្រាវ រៀបចំកសាងផែនការ និងតាមដានត្រួតពិនិត្យរាល់ការ ទទួលខុសត្រូវ ដែលកំពុងប្រតិបត្តិក្នុងតំបន់ទន្លេសាប ។

**៣.១.២. រចនាសម្ព័ន្ធ និងអគ្គលេខាធិការដ្ឋានអាជ្ញាធរទន្លេសាប**

អាជ្ញាធរទន្លេសាប ត្រូវបានដឹកនាំដោយប្រធានមួយរូប ដែលបច្ចុប្បន្នជា រដ្ឋមន្ត្រីក្រសួងធនធានទឹក និងឧតុនិយម និងជា ប្រធានគណៈកម្មាធិការជាតិទន្លេមេគង្គកម្ពុជា និងមានអនុប្រធានចំនួន ២ រូប និង សមាជិកចំនួន ៣១ រូប ដែលមានឋានៈជា រដ្ឋលេខាធិការ និងអនុរដ្ឋលេខាធិការ តំណាងមកពីក្រសួងស្ថាប័ន ព្រមជាមួយនឹងអភិបាល នៃគណៈអភិបាលខេត្តទាំង ៨ ស្ថិតក្នុងដែនសមត្ថកិច្ចប្រតិបត្តិតំបន់ទន្លេសាប ។

យោងមាត្រាទី ៧ នៃព្រះរាជក្រឹត្យ បានចែងច្បាស់ថា អាជ្ញាធរទន្លេសាប មានអគ្គលេខាធិការដ្ឋាន មួយ សម្រាប់ដំណើរការការងារប្រចាំថ្ងៃ និងចាត់ការទូទៅលើការងារ សម្របសម្រួល ទំនាក់ទំនង និងសហការ រវាងក្រសួង ស្ថាប័ន អាជ្ញាធរដែនដី អង្គការជាតិ អង្គការអន្តរជាតិ អង្គការមិនមែនរដ្ឋាភិបាល និងសង្គមស៊ីវិល នានា សម្រាប់គ្រប់គ្រង អភិរក្ស និងអភិវឌ្ឍន៍តំបន់ទន្លេសាបប្រកបដោយនិរន្តរភាព ។ បច្ចុប្បន្នលេខាធិការ ដ្ឋានរបស់អាជ្ញាធរទន្លេសាប ត្រូវបានដឹកនាំដោយ អគ្គលេខាធិការមួយរូប និងអគ្គលេខាធិការរងចំនួន ៣ រូប និងមាននាយកដ្ឋានចំនួន ៤ ព្រមជាមួយនឹងការិយាល័យចំនួន ១៤ ដូចមានក្នុងរចនាសម្ព័ន្ធខាងក្រោម ៖

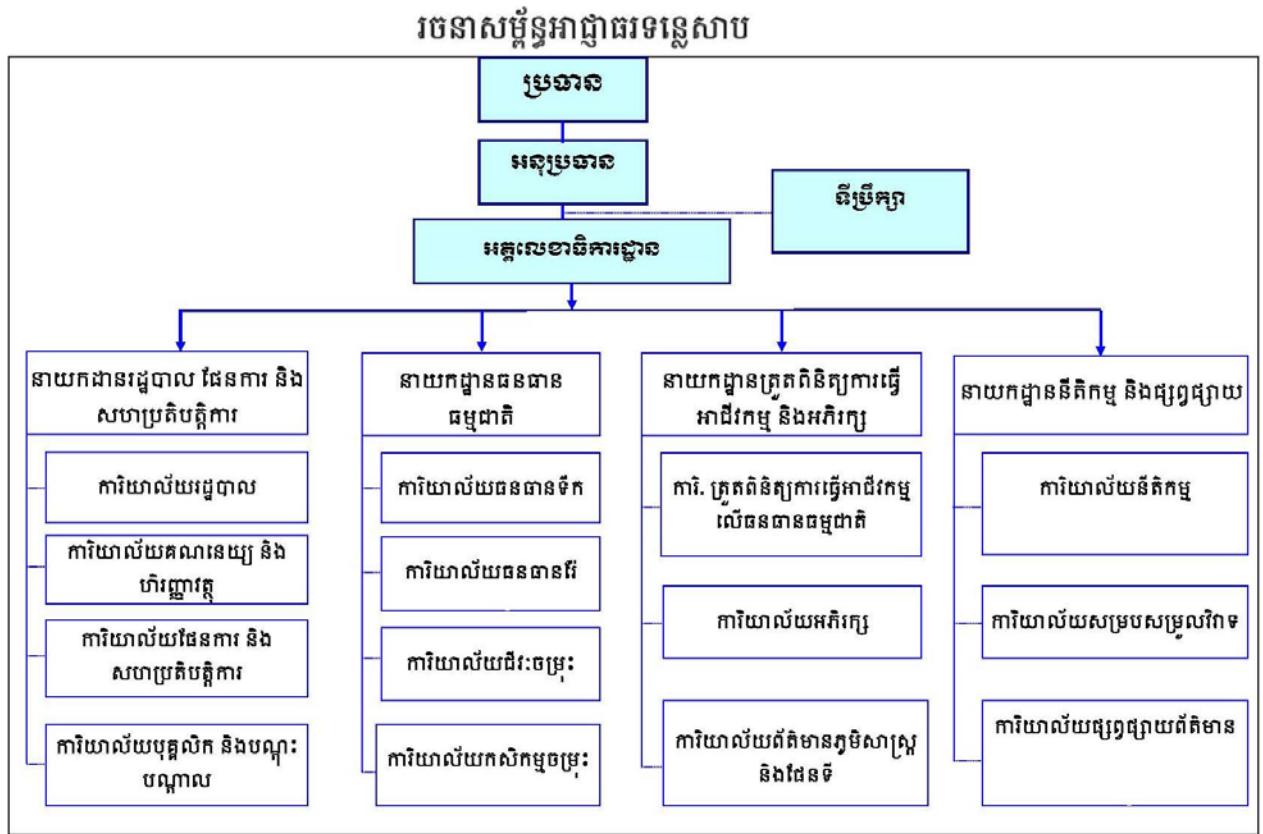

**៣.១.៣. វិសាលភាពអនុវត្តន៍ការងាររបស់អាជ្ញាធរទន្លេសាប**

អាជ្ញាធរទន្លេសាប នឹងប្រតិបត្តិសកម្មភាពការងារអាស្រ័យនឹងវិសាលភាពដែនសមត្ថកិច្ចការងារ ដែលបានកំណត់ច្បាស់លាស់នៅក្នុងព្រះរាជក្រឹត្យបង្កើត **អាជ្ញាធរទន្លេសាប** បើទោះជាការកំណត់វិសាលភាពព្រំប្រទល់នៃតំបន់ទន្លេសាប នៅមិនទាន់បានរៀបចំ និងអនុម័តជាផ្លូវការនៅឡើយ ដូចមានចែងក្នុងមាត្រា ២ ។ សកម្មភាពប្រតិបត្តិការងារ ត្រូវបានអនុវត្តគ្របដណ្តប់ទៅលើដែនដីនៃខេត្តទាំង ៨ ជុំវិញតំបន់ទន្លេសាប និងតំបន់ពាក់ព័ន្ធនៃខេត្តមួយចំនួនទៀត ដែលស្ថិតក្នុងដែនផ្ទៃរងទឹកភ្លៀង (Watershed Boundaries) ដែលភ្ជាប់តាមរយៈធនធានទឹក និងធនធានធម្មជាតិ ពីដង្កែកទៅនឹងប្រភពទឹក ។

ដូចបានកំណត់យ៉ាងច្បាស់នៅក្នុងអាណត្តិការងាររបស់អាជ្ញាធរទន្លេសាប គឺជាអង្គការសម្របសម្រួលក្នុងការគ្រប់គ្រង អភិរក្ស និងអភិវឌ្ឍន៍តំបន់ទន្លេសាប ហើយត្រូវបានចែងពីតួនាទី និងភារកិច្ចនៅក្នុងមាត្រាទី ៤ នៃព្រះរាជក្រឹត្យ ។ អាជ្ញាធរទន្លេសាប ត្រូវកំណត់អំពីសកម្មភាពមួយចំនួន ក្នុងការគាំទ្រដល់ភារកិច្ចចម្បងៗ ដូចជា ៖

- រៀបចំបង្កើត និងសម្របសម្រួលទិន្នន័យ ព័ត៌មាន ស្តីពីតំបន់ទន្លេសាប
- សិក្សាស្រាវជ្រាវ តាមដាន និងវាយតម្លៃ អំពីសក្តានុពលសេដ្ឋកិច្ច សង្គមកិច្ច និងធនធានធម្មជាតិនៅតំបន់ទន្លេសាប និងតំបន់ពាក់ព័ន្ធ
- រៀបចំបង្កើតឡើងនូវជំនាញបច្ចេកទេស ដែលពាក់ព័ន្ធ ។

ស្របតាមព្រះរាជក្រឹត្យ ដែលបានកំណត់ពីតួនាទី និងភារកិច្ចរបស់អាជ្ញាធរទន្លេសាប និងក្នុងស្មារតី យកចិត្តទុកដាក់ជម្រុញនូវកិច្ចការការពារធនធានធម្មជាតិ និងជីវៈចម្រុះ ដែលជាផ្នែកមួយយ៉ាងសំខាន់ក្នុង ការលើកកម្ពស់សេដ្ឋកិច្ចជាតិ និងការទ្រទ្រង់ជីវភាពរស់នៅរបស់ប្រជាជនកម្ពុជា នៅតំបន់បឹងទន្លេសាប និងតំបន់ពាក់ព័ន្ធប្រកបដោយនិរន្តរភាព ។ អាជ្ញាធរទន្លេសាប បានខិតខំយកចិត្តទុកដាក់អនុវត្តន៍ការងារ តាមរយៈនៃការចុះសិក្សាស្រាវជ្រាវ តាមដានត្រួតពិនិត្យនូវរាល់សកម្មភាពបទល្មើស និងភាពអនាធិបតេយ្យ មកលើធនធានជលផល ព្រៃលិចទឹក ជីវៈចម្រុះ នៅតំបន់បឹងទន្លេសាប និងតំបន់ពាក់ព័ន្ធ ក្រោមកិច្ចសហការ និងសម្របសម្រួលជាមួយនឹងបណ្តាក្រសួង ស្ថាប័នថ្នាក់ជាតិ និងថ្នាក់ក្រោមជាតិ ។

ការចុះអនុវត្តន៍ការងារប្រកបដោយភាពជោគជ័យជាប្រវត្តិសាស្ត្ររបស់អាជ្ញាធរទន្លេសាប ស្របតាម បទបញ្ជារបស់រាជរដ្ឋាភិបាលលេខ ០១ បប ចុះថ្ងៃទី ០២ ខែកក្កដា ឆ្នាំ ២០១០ ក្នុងការចាត់វិធានការ និង ការការពារធនធានធម្មជាតិតំបន់បឹងទន្លេសាប រហូតដល់កំណត់បែងចែកជាតំបន់ការពារ ៣ តំបន់ រួមមាន ៖

- តំបន់ការពារទី ០១ ៖ ជាតំបន់លំនៅដ្ឋាន និងស្រែចំការរបស់ប្រជាកសិករ និងជាតំបន់លិច ទឹកតិចតួចនៅរដូវវស្សា នៅតាមបណ្តោយផ្លូវជាតិលេខ ៥ និងផ្លូវជាតិលេខ ៦
- តំបន់ការពារទី ០២ ៖ ជាតំបន់ទ្រនាប់ចន្លោះតំបន់ការពារទី ០១ និងតំបន់ការពារទី ០៣ ជាតំបន់វាលស្មៅ ព្រៃគុម្ពោធនិងជីស្រែដែលកសិករធ្វើស្រែប្រាំងប្រដេញទឹក ។ តំបន់នេះ នៅរដូវ វស្សាមានការលិចទឹកជាទូទៅរហូតដល់កម្ពស់ពី ៣ ម ទៅ ៤ ម ។
- តំបន់ការពារទី ០៣ ៖ ជាតំបន់ការពារដាច់ខាត ប្រកបទៅដោយព្រៃលិចទឹក និងតំបន់វាល ស្មៅលិចទឹក និងតំបន់ដីសើម ដែលគ្របដណ្តប់លើផ្ទៃដីចំនួន ៦៤៧.៤០៦ ហិកតា រួមជា មួយនឹងនិយាមការច្បាស់លាស់ចំនួន ៨០២ ចំនុច ស្ថិតក្នុងខេត្តទាំង ០៦ ជុំវិញបឹង ទន្លេសាប ដូចមានចែងក្នុងអនុក្រឹត្យលេខ ១៩៧ អនក្រ.បក ចុះថ្ងៃទី ២៩ ខែសីហា ឆ្នាំ ២០១១ ស្តីពីការកំណត់ដែនព្រៃលិចទឹកចំនួន ៦៤៧.៤០៦ ហិកតា ស្ថិតនៅក្នុងខេត្តទាំង ៦ ជុំវិញបឹងទន្លេ សាប (ខេត្តកំពង់ឆ្នាំង ពោធិ៍សាត់ បាត់ដំបង បន្ទាយមានជ័យ សៀមរាប និងខេត្តកំពង់ធំ) ។

ជាមួយនឹងស្មារតីចូលរួមអនុវត្តន៍គោលនយោបាយកំណែទម្រង់វិស័យជលផល របស់រាជរដ្ឋាភិបាល ដើម្បីជំរុញការគ្រប់គ្រង និងការអភិវឌ្ឍវិស័យជលផល ដែលជាផ្នែកមួយយ៉ាងសំខាន់ក្នុងការលើស្ទួយសេដ្ឋកិច្ច ជាតិ និងជីវភាពរស់នៅរបស់ប្រជាពលរដ្ឋ ពិសេសការគ្រប់គ្រង និងអភិវឌ្ឍន៍ធនធានមច្ឆាជាតិនៅក្នុងតំបន់ បឹងទន្លេសាប និងជីវៈចម្រុះផ្សេងៗទៀតឲ្យបានសម្បូរឡើងវិញ ។ អាជ្ញាធរទន្លេសាប បានដើរតួនាទីយ៉ាង សំខាន់ក្នុងការខិតខំអនុវត្តន៍ការងាររបស់ខ្លួនប្រកបដោយការយកចិត្តទុកដាក់ តាមរយៈការសិក្សាស្រាវជ្រាវ អំពីបទល្មើស និងភាពអនាធិបតេយ្យនៅតំបន់ទន្លេសាប និងបានស្នើសុំការសម្រេចពីរាជរដ្ឋាភិបាល ក្នុង គំនិតផ្តួចផ្តើមថែរក្សាការពារ និងការប្រើប្រាស់ធនធានមច្ឆាជាតិប្រកបដោយនិរន្តរភាព ដែលឈានទៅដល់ ការលុបបំបាត់នូវបទល្មើស និងភាពអនាធិបតេយ្យក្នុងការធ្វើអាជីវកម្មហួសកម្រិតមកលើធនធានជលផល នៅតំបន់បឹងទន្លេសាប ។

តាមរយៈបទបញ្ជាលេខ ០១ បប របស់រាជរដ្ឋាភិបាល ចុះថ្ងៃទី ២២ ខែឧសភា ឆ្នាំ ២០១១ ស្តីពី ការចាត់វិធានការលុបបំបាត់ភាពអនាធិបតេយ្យ នៃការដាក់សម្រះ ធ្នស់ ព្រួល និងសំណង់កាត់ទទឹងទន្លេ ស្ទឹង ព្រែក អូរ និងបឹងប្តូរ នៅតាមបណ្តាខេត្តពាក់ព័ន្ធនឹងបឹងទន្លេសាប ។ អាជ្ញាធរទន្លេសាប បានខិតខំ ប្រឹងប្រែងចូលរួមអនុវត្តន៍ការងារជាមួយនឹងក្រសួង ស្ថាប័នពាក់ព័ន្ធទាំងកម្រិតជាតិ និងថ្នាក់ក្រោមជាតិ រហូតដល់សម្រេចបានជោគជ័យនូវកម្មវិធីកំណែទម្រង់វិស័យជលផល នៅក្នុងតំបន់ពាក់ព័ន្ធនឹងបឹងទន្លេសាប ដូចមានចែងក្នុងអនុក្រឹត្យលេខ ៣៧ អនក្រ.បក ចុះថ្ងៃទី ០៧ ខែមីនា ឆ្នាំ ២០១២ ស្តីពីការលុបឡើង នេសាទជុំវិញបឹងទន្លេសាប ក្នុងខេត្តបាត់ដំបង បន្ទាយមានជ័យ សៀមរាប ពោធិ៍សាត់ កំពង់ឆ្នាំង និងខេត្ត កំពង់ធំ ទុកសម្រាប់ប្រជាពលរដ្ឋធ្វើនេសាទជាលក្ខណៈគ្រួសារ និងជាកន្លែងអភិរក្សជលផល ។

ដើម្បីបន្តពង្រឹងការអនុវត្តបេសកកម្មស្នូលរបស់អាជ្ញាធរទន្លេសាប ក្នុងតួនាទីសិក្សាស្រាវជ្រាវ តាម ដានត្រួតពិនិត្យ និងវាយតម្លៃ អំពីសក្តានុពលសេដ្ឋកិច្ច សង្គមកិច្ច និងធនធានធម្មជាតិ ព្រមជាមួយនឹងការ ចុះអធិការកិច្ច តាមដាននូវរាល់សកម្មភាពបទល្មើស និងភាពអនាធិបតេយ្យនៅតំបន់បឹងទន្លេសាប និង តំបន់ពាក់ព័ន្ធ ។ អគ្គលេខាធិការដ្ឋាន នៃអាជ្ញាធរទន្លេសាប បានរៀបចំឡើងនូវផែនការសកម្មភាពការងារ លើកទី ០១ (២០១៤-២០១៦) និងផែនការសកម្មភាពលើកទី ០២ (២០១៥-២០១៧) ដើម្បីអនុវត្តន៍ សកម្មភាពការងារប្រចាំឆ្នាំ ។ ផែនការសកម្មភាពការងារនេះ ឆ្លុះបញ្ចាំងអំពីសកម្មភាពសំខាន់ៗក្នុងការចុះ អនុវត្តការងារ ប្រមូលចងក្រងព័ត៌មាន-ទិន្នន័យ ដើម្បីចូលរួមចំណែកជួយលើកកម្ពស់ដល់ការគ្រប់គ្រង អភិរក្ស អភិវឌ្ឍន៍តំបន់បឹងទន្លេសាប និងតំបន់ពាក់ព័ន្ធប្រកបដោយចីរភាព ហើយដែលត្រូវបានរៀបចំឡើងដោយ បានកំណត់នូវសកម្មភាពការងារអាទិភាពរបស់នាយកដ្ឋានក្រោមឱវាទ ក្នុងការអនុវត្តសម្រេចឲ្យបាននូវ គោលបំណងលទ្ធផល (Outcome) និងធាតុចេញ (Output) រួមរបស់អគ្គលេខាធិការដ្ឋាន នៃអាជ្ញាធរ ទន្លេសាប ។ សកម្មភាពចុះអនុវត្តការងារសំខាន់ៗ រួមមាន ៖

- ✓ ការចុះអធិការកិច្ច អំពីវិនាសកម្មព្រៃលិចទឹកតំបន់ជុំវិញបឹងទន្លេសាប
- ✓ ការចុះតាមដានត្រួតពិនិត្យភាពអនាធិបតេយ្យ និងបទល្មើសក្នុងការធ្វើអាជីវកម្មភាពហួសហេតុ និងខុសច្បាប់សមកលើធនធានធម្មជាតិ និងធនធានជលផល
- ✓ ការតាមដាន និងវាយតម្លៃពីផលចាប់ប្រចាំថ្ងៃជុំវិញបឹងទន្លេសាប
- ✓ ការតាមដាន និងវាយតម្លៃពីការធ្វើអាជីវកម្មកែច្នៃប្រហុក និងសិប្បកម្មនានា
- ✓ ការតាមដាន អំពីការគ្រប់គ្រងតំបន់សហគមន៍នេសាទ នៃតំបន់អភិរក្សជលផល
- ✓ ការតាមដាន អំពីការគ្រប់គ្រងសំណល់រឹងរាវ នៅតំបន់ទន្លេសាប
- ✓ ការចុះសិក្សាស្រាវជ្រាវ ប្រមូលព័ត៌មានទិន្នន័យ ដែលពាក់ព័ន្ធនឹងសក្តានុពលសេដ្ឋកិច្ច សង្គមកិច្ច និងធនធានធម្មជាតិ និងជីវៈចម្រុះនៅតំបន់បឹងទន្លេសាប
- ✓ ការប្រមូលចងក្រងព័ត៌មាន ទិន្នន័យរាល់គម្រោង ដែលបាននឹងកំពុងអនុវត្តន៍ដោយក្រសួង ស្ថាប័ន និងភាគីពាក់ព័ន្ធនៅតំបន់ទន្លេសាប
- ✓ ការចូលរួមលើកកម្ពស់ការអនុវត្តគោលនយោបាយរបស់រាជរដ្ឋាភិបាល
- ✓ ការបន្តពង្រឹងកិច្ចសហប្រតិបត្តិការជាមួយក្រសួងស្ថាប័ន និងដៃគូពាក់ព័ន្ធនានា

### ៣.២. ចក្ខុវិស័យ (Vision)

ការកំណត់នូវចក្ខុវិស័យនៅក្នុងផែនការយុទ្ធសាស្ត្រ របស់អាជ្ញាធរទន្លេសាប តម្រូវឲ្យអគ្គនាយកដ្ឋានស្រែកស្រាវជ្រាវ និងស្រាវជ្រាវ រដ្ឋបាលស្រែកស្រាវជ្រាវ និងស្រាវជ្រាវ ដែលកំណត់នៅក្នុងព្រះរាជក្រឹត្យលេខ នស/រកត/០៦០៩/៧០៥ ចុះថ្ងៃទី ២៩ ខែមិថុនា ឆ្នាំ ២០០៩ ស្តីពីការបង្កើត អាជ្ញាធរទន្លេសាប ។

**“ ស្ថាប័ន/អង្គការកម្ពុជា ដែលអាចសម្រេចបានដោយជោគជ័យក្នុងការសម្របសម្រួលលើការគ្រប់គ្រង អភិរក្ស និងអភិវឌ្ឍន៍ប្រកបដោយចីរភាពក្នុងតំបន់ទន្លេសាប ”**

តម្រូវការចាំបាច់បង្កើនប្រសិទ្ធភាពការសម្របសម្រួល នៅតំបន់ទន្លេសាប ដែលកើតឡើងគ្រប់ទិដ្ឋភាព សកម្មភាព ដែលប៉ះពាល់ដល់ប្រព័ន្ធអេកូឡូស៊ី និងជីវៈចម្រុះរបស់បឹង ។ ជាក់ស្តែងបច្ចុប្បន្ន បឹងទន្លេសាប ត្រូវបានទទួលរងនូវការគំរាមកំហែងតាមរយៈកត្តាខាងក្រៅប្រទេស ( ការអភិវឌ្ឍផ្នែកខាងលើទន្លេមេគង្គ ) និងកត្តាខាងក្នុងអាងទន្លេ ( ការអភិវឌ្ឍទាញយកទឹកប្រើប្រាស់នៅតាមដៃទន្លេ ហូរចាក់មកក្នុងបឹង ) ។

ការសម្របសម្រួល ត្រូវបានពិនិត្យដោយយកចិត្តទុកដាក់ដោយអាជ្ញាធរទន្លេសាប និងការរៀបចំនូវរាល់កិច្ចប្រជុំពិភាក្សា និងមុខងាររបស់លេខាធិការដ្ឋាន អាជ្ញាធរទន្លេសាប ។ ការជំរុញឲ្យមានការពិភាក្សាផ្លាស់ប្តូរយោបល់គ្នា ក្នុងចំណោមដៃគូដែលមានក្នុងរដ្ឋាភិបាល និងក្រៅរដ្ឋាភិបាលពាក់ព័ន្ធនឹងតំបន់ទន្លេសាប ។ ការសម្របសម្រួល ក៏បានបញ្ជាក់ពីការគាំទ្របច្ចេកទេស សម្រាប់ការរៀបចំកសាងគម្រោង និងការរៀបចំឯកសារកម្មវិធីសម្រាប់ការគ្រប់គ្រង អភិរក្ស និងអភិវឌ្ឍន៍តំបន់ទន្លេសាប ។ ការទំនាក់ទំនង និងការរស់នៅរបស់ប្រជាជននៅក្នុងតំបន់បឹងទន្លេសាប រួមជាមួយនឹងដៃគូពាក់ព័ន្ធនានា ត្រូវរៀបចំគ្រប់គ្រងឲ្យបានច្បាស់លាស់ ដែលជាសកម្មភាពមិនអាចជៀសវាងបានក្នុងបរិបទសម្របសម្រួល ។ វាជាកត្តាចាំបាច់បំផុត ក្នុងប្រមូលផ្តុំចងក្រងជាបណ្តាញការងារសម្រាប់ការគ្រប់គ្រង អភិរក្ស និងអភិវឌ្ឍន៍តំបន់ទន្លេសាប ដើម្បីជំរុញប្រសិទ្ធភាពដំណើរការការងារ តាមរយៈការចែករំលែកនូវបទពិសោធន៍ ។ ដើម្បីធានាឲ្យការសម្របសម្រួលប្រកបដោយ ប្រសិទ្ធភាព គឺតម្រូវឲ្យមានការកសាងសមត្ថភាពក្នុងការផ្តល់ជាផ្នែករដ្ឋបាលបទបញ្ញត្តិ និងជំនួយបច្ចេកទេស ទៅលើគ្រប់វិស័យក្នុងការគ្រប់គ្រង អភិរក្ស និងអភិវឌ្ឍន៍តំបន់ទន្លេសាប ។

ប្រសិទ្ធភាព នៃការសម្របសម្រួល របស់អាជ្ញាធរទន្លេសាប ត្រូវយកមកអនុវត្តន៍មានដូចខាងក្រោម ៖

1. លើកម្មវិធីសេដ្ឋកិច្ច និងសង្គមកិច្ច ក្នុងទិសដៅលើកកម្ពស់ប្រសិទ្ធភាពដល់ការទ្រទ្រង់ជីវភាពរស់នៅ និងស្ថានភាពហិរញ្ញវត្ថុរបស់ប្រជាជននៅតំបន់ទន្លេសាប
2. លើកម្មវិធីធនធានធម្មជាតិ និងបរិស្ថាន ក្នុងទិសដៅធានាឲ្យបានដល់ប្រយោជន៍ធនធាន និង បរិស្ថាន ត្រូវបានការពារថែរក្សា និងមិនឲ្យវិនាសហិនហោច ។

### ៣.៣. បេសកកម្ម

ដូចបានកំណត់ច្បាស់ពីអាណត្តិការងាររបស់អាជ្ញាធរទន្លេសាប សម្របសម្រួលក្នុងការគ្រប់គ្រង អភិរក្ស និងអភិវឌ្ឍន៍តំបន់ទន្លេសាប និងត្រូវបានចែងក្នុងមាត្រាទី ៤ អំពីតួនាទីភារកិច្ច ក្នុងព្រះរាជក្រឹត្យ ។ ហេតុនេះបេសកកម្ម សម្រាប់កំណត់ពីអាណត្តិការងាររបស់អាជ្ញាធរទន្លេសាប និងចូលរួមគាំទ្រដល់ចក្ខុវិស័យ គឺ ៖

**“ គាំទ្រដល់ការអភិវឌ្ឍ និងកិច្ចដំណើរការដ៏សមស្រប ក្នុងការសម្របសម្រួលដល់ការគ្រប់គ្រង អភិរក្ស និងអភិវឌ្ឍន៍តំបន់ទន្លេសាប ”**

ជាមួយនឹងបេសកកម្ម សម្រាប់ដំណើរការផែនការយុទ្ធសាស្ត្រ ត្រូវបានពិចារណាដោយយកចិត្តទុក្ខដាក់ទៅលើទិសដៅសំខាន់ៗក្នុងស្ថានភាពការងាររបស់អាជ្ញាធរទន្លេសាប ។ ជាក់ស្តែង រាល់ការអនុវត្តរួមគ្នានៃគម្រោងអភិវឌ្ឍន៍ និងសកម្មភាពការងារផ្សេងៗទៀត ត្រូវកំណត់ឲ្យបានច្បាស់នៅក្នុងកិច្ចព្រមព្រៀង និងលក្ខន្តិកៈ ដែលកំណត់សេចក្តី “ការចែករំលែកអត្ថប្រយោជន៍ប្រកបដោយសមធម៌” ។ ក្នុងទិសដៅការងារយូរអង្វែង តាមរយៈនៃការចែករំលែកអត្ថប្រយោជន៍ប្រកបដោយសមធម៌នេះ អាជ្ញាធរទន្លេសាប នឹងកំណត់បាននូវកាលានុវត្តភាព ឆ្ពោះទៅសម្រេចឲ្យបាននូវតុល្យភាពសង្គម សេដ្ឋកិច្ច និងបរិស្ថាន ក្នុងការចូលរួមកាត់បន្ថយភាពក្រីក្រ ។ ការជំរុញប្រសិទ្ធភាពបេសកកម្ម ក្នុងការគាំទ្រដល់ដំណើរការផែនការយុទ្ធសាស្ត្ររបស់អាជ្ញាធរ ទន្លេសាប រួមមាន ៖

1. ពង្រឹងប្រសិទ្ធភាព និងសម្របសម្រួលរាល់ព័ត៌មាន ដែលកើតឡើងនូវតំបន់ទន្លេសាប
2. ចុះសិក្សាស្រាវជ្រាវ ច្រងក្រងព័ត៌មាន ទិន្នន័យនៅតំបន់ទន្លេសាប និងតំបន់ពាក់ព័ន្ធ
3. រៀបចំបង្កើត និងផ្សព្វផ្សាយនូវជំនាញបច្ចេកទេស ដែលពាក់ព័ន្ធ

**៣.៤. គុណប្រយោជន៍គន្លឹះ**

គុណប្រយោជន៍ សម្រាប់ភាពជោគជ័យនៃដំណើរការកសាង និងអនុវត្តន៍នូវផែនការយុទ្ធសាស្ត្រក្នុង ការសម្រេចឲ្យបាននូវចក្ខុវិស័យ និងបេសកកម្មខាងលើ តម្រូវឲ្យអ្នកពាក់ព័ន្ធ ត្រូវ ៖

- តម្លាភាព
- ការងារជាក្រុម ( សហការ និងផ្លាស់ប្តូរគំនិតយោបល់ )
- គោរពគ្នាទៅវិញទៅមក
- អភិបាលកិច្ចល្អ
- សមធម៌យេនឌ័រ និងសង្គមកិច្ច
- ប្រសិទ្ធភាពការងារ

**៤. ការវិភាគចំនុចខ្លាំង ខ្សោយ កាលានុវត្តភាព និងភាពប្រឈម (SWOT)**

ដើម្បីសម្រេចឲ្យបានជោគជ័យនូវអាណត្តិការងារ និងបេសកកម្មរបស់អាជ្ញាធរទន្លេសាប ជាសំខាន់ត្រូវវិភាគទៅលើចំនុចខ្លាំង ចំនុចខ្សោយ កាលានុវត្តភាព និងភាពប្រឈម (SWOT) របស់អាជ្ញាធរទន្លេសាប ។ វាជាការចាំបាច់បំផុត ដើម្បីកំណត់ឲ្យឃើញពីកាលានុវត្តភាព ដែលបញ្ជាក់ពីចំនុចខ្លាំងរបស់អាជ្ញាធរទន្លេសាប ត្រូវបានយកមកអនុវត្តន៍ សម្រាប់ជាអត្ថប្រយោជន៍ក្នុងកម្រិតអតិបរិមា ដើម្បីគ្រប់គ្រងឲ្យបាននូវឧបសគ្គ និងបញ្ហាប្រឈមនានា ។ ជាងនេះទៅទៀត ភាពខ្សោយ គឺបង្ហាញពីចន្លោះប្រហោង ដែលតម្រូវឲ្យបំពេញ ប្រសិន បើអាជ្ញាធរទន្លេសាប យកចិត្តទុកដាក់ចាប់យកនូវកាលានុវត្តភាពនានា ។ ការប្រកួតប្រជែងទាញយកនូវធន ធានប្រើប្រាស់ តម្រូវឲ្យអាជ្ញាធរទន្លេសាប យកចិត្តទុកដាក់កំណត់វិសាលភាពអនុវត្តន៍សកម្មភាពការងារ ដើម្បីពង្រឹងប្រសិទ្ធភាពការប្រតិបត្តិ ។ ដើម្បីសម្រេចបានដោយជោគជ័យ តម្រូវឲ្យផែនការយុទ្ធសាស្ត្រ ដែលផ្តល់ជា ផែនទីបង្ហាញផ្លូវ សម្រាប់អាជ្ញាធរទន្លេសាប ផ្អែកលើការវិភាគ

ចំណុចខ្លាំង ចំណុចខ្សោយ កាលានុវត្តភាព និងភាពប្រឈម (SWOT) ព្រមជាមួយនឹងបញ្ហា ដែលពាក់ព័ន្ធ ទៅនឹងការគ្រប់គ្រងធនធានធម្មជាតិ និងប្រព័ន្ធអេកូឡូស៊ី និងការប្រើប្រាស់ទឹកនៅក្នុងតំបន់ទន្លេសាប សម្រាប់ជាមូលដ្ឋានគ្រឹះ ក្នុងការកំណត់តំបន់អាទិភាពសម្រាប់អនុវត្តន៍សកម្មភាព ។ លទ្ធផលធាតុចេញ (Output) នៃការវិភាគចំណុចខ្លាំង ចំណុចខ្សោយ កាលានុវត្តភាព និងភាពប្រឈម (SWOT) ត្រូវបានរៀបចំ ដូចមានក្នុងតារាង ទី ០១ ខាងក្រោម ៖

## តារាងសង្ខេបចំណុចខ្លាំង ចំណុចខ្សោយ កាលានុវត្តភាព និងភាពប្រឈមរបស់អាជ្ញាធរទន្លេសាប

ចំណុចខ្លាំង	ចំណុចខ្សោយ	កាលានុវត្តភាព	ភាពប្រឈម
អាជ្ញាធរទន្លេសាប បង្កើតឡើងដោយព្រះរាជក្រឹត្យ មានបេសកកម្មការងារ សម្របសម្រួលក្នុងការគ្រប់គ្រង អភិរក្ស និងអភិវឌ្ឍន៍តំបន់ទន្លេសាប	ក្រសួង ស្ថាប័នទាំង ថ្នាក់ជាតិ ថ្នាក់ក្រោមជាតិ និងដៃគូបច្ចេកទេសអន្តរជាតិ នៅមិនទាន់ការយល់ច្បាស់ពី តួនាទី ភារកិច្ច របស់អាជ្ញាធរទន្លេសាប	បន្ថយកម្រិតទុកដាក់បញ្ឈប់ការយល់ដឹងជាសកល និងបង្កើនទំនាក់ទំនងជាមួយនិងក្រសួង ស្ថាប័ន និងភាគីពាក់ព័ន្ធ ដើម្បីឲ្យយល់ច្បាស់ពីតួនាទី និងបេសកកម្មការងាររបស់អាជ្ញាធរទន្លេសាប បន្តជម្រុញការអនុវត្តសកម្មភាពការងារឲ្យមានប្រសិទ្ធភាព តាមការកំណត់ពីតួនាទី និងភារកិច្ច ក្នុងព្រះរាជក្រឹត្យ និងអនុក្រឹត្យ	តួនាទី និងភារកិច្ចរបស់អាជ្ញាធរទន្លេសាប គឺជាការបន្ថែម ទៅនឹងការងារទទួលខុសត្រូវដែលមានស្រាប់របស់ ក្រសួង ស្ថាប័នទាំងថ្នាក់ជាតិ និងថ្នាក់ក្រោមជាតិ
ការទទួលស្គាល់ និងគាំទ្រក្នុងការបង្កើតឲ្យមានអាជ្ញាធរទន្លេសាប ក្នុងការសម្របសម្រួល រាល់សកម្មភាព/គម្រោងអនុវត្តនៅតំបន់ទន្លេសាប ពីថ្នាក់ដឹកនាំនៃក្រសួង ស្ថាប័នរបស់រាជរដ្ឋាភិបាល និងដៃគូហិរញ្ញវត្ថុជាតិ និងអន្តរជាតិ	ភាគច្រើននៃសកម្មភាព និងកម្មវិធីគម្រោងបាននឹងកំពុងអនុវត្តក្នុងតំបន់ទន្លេសាប មិនបានជូនព័ត៌មាន/ផ្តល់របាយការណ៍ និងមិនមានការប្រឹក្សាយោបល់ជាមួយនឹងអាជ្ញាធរទន្លេសាប ក្នុងកិច្ចសហប្រតិបត្តិការ	រៀបចំកសាងផែនការ និងក្របខ័ណ្ឌយុទ្ធសាស្ត្រសម្រាប់តំបន់ទន្លេសាប ក្នុងក្របខ័ណ្ឌសម្របសម្រួល និងគ្រប់គ្រងនូវរាល់សកម្មភាពសំខាន់ៗដែលពាក់ព័ន្ធនឹងសេដ្ឋកិច្ចសង្គម ធនធានធម្មជាតិ និងបរិស្ថាន	ក្រសួង ស្ថាប័ន និងភាគីពាក់ព័ន្ធនីមួយៗ មិនទាន់មានសុខដុមនីយកម្មនឹងគ្នា ទៅលើការអនុវត្តគម្រោង/កម្មវិធីរួមគ្នា ហើយការដោះស្រាយបញ្ហា ត្រូវធ្វើការសម្រេចពីកម្រិតថ្នាក់ដឹកនាំកំពូល
សញ្ញាណនិមិត្តរូប និងវិសាលភាពការងារទទួលខុសត្រូវ ត្រូវបានទទួលស្គាល់ជាទូទៅក្នុងកម្រិតថ្នាក់ជាតិ ថ្នាក់ក្រោមជាតិ ថ្នាក់តំបន់ និងកម្រិតអន្តរជាតិ	ដែនវិសាលភាពតំបន់ទន្លេសាប មិនទាន់ត្រូវបានកំណត់ច្បាស់លាស់ សមាសភាពសមាជិកនៃក្រសួង ស្ថាប័ន និងខេត្តពាក់ព័ន្ធ មិនទាន់ត្រូវបានធ្វើបច្ចុប្បន្នភាពឡើងវិញ គណៈកម្មាធិការប្រតិបត្តិ មិនទាន់ដំណើរការបានល្អនៅឡើយទៅតាមការងារដែលបានចែងក្នុងព្រះរាជក្រឹត្យ។	ពង្រឹងកិច្ចសហការជាមួយក្រសួង ស្ថាប័នពាក់ព័ន្ធ ជាពិសេសក្រសួងធនធានទឹក និងឧតុនិយម (គណៈកម្មាធិការថ្នាក់ជាតិអាងទន្លេ) ដើម្បីកំណត់ដែនវិសាលភាពតំបន់ទន្លេសាប រៀបចំបច្ចុប្បន្នភាពសមាសភាពសមាជិកឡើងវិញ និងបន្តពង្រឹងដំណើរការការងារក្នុងកិច្ចប្រតិបត្តិជាប្រចាំរបស់គណៈកម្មាធិការប្រតិបត្តិ	កង្វះខាតមូលដ្ឋានទិន្នន័យ និងការផ្តល់កិច្ចសហប្រតិបត្តិការពីក្រសួង ស្ថាប័ន និងខេត្តពាក់ព័ន្ធនៅមានកម្រិត
ជាសេនាធិការផ្ទាល់ខ្សែរាជរដ្ឋាភិបាល ធ្វើការសិក្សាស្រាវជ្រាវ ត្រួតពិនិត្យ និងផ្តល់អនុសាសន៍ដើម្បីសម្របសម្រួល ក្នុងការគ្រប់គ្រង អភិរក្ស	ការចូលរួមសហការពីក្រសួង ស្ថាប័ន និងខេត្តពាក់ព័ន្ធ រួមជាមួយនឹងថ្នាក់តំបន់ នៅមានកម្រិត ក្នុងការចែករំលែកព័ត៌មាន	បន្តពង្រឹងការសិក្សាស្រាវជ្រាវ និងបង្កើនកិច្ចសហប្រតិបត្តិការជាមួយបណ្តាក្រសួង ស្ថាប័ន ដៃគូភាគីពាក់ព័ន្ធ ក្នុងការប្រមូលចងក្រង ចែករំលែកនិងផ្សព្វផ្សាយរាល់ព័ត៌មាន ទិន្នន័យ ដែលពាក់ព័ន្ធ សក្តានុពល និងផលប៉ះពាល់ដល់	ការប្រមូលទិន្នន័យ ការវិភាគ និងធ្វើបច្ចុប្បន្នភាពនៅមានកម្រិត។

និងអភិវឌ្ឍន៍តំបន់ទន្លេសាប	ទិន្នន័យ	តំបន់ទន្លេសាប និងតំបន់ពាក់ព័ន្ធ	
កិច្ចសហការ ជាមួយអន្តរក្រសួងស្ថាប័ន ដែលជាសមាជិកទាំងប្លាក់ជាតិ និងប្លាក់ក្រោមជាតិ តាមរយៈគម្រោង និងកម្មវិធីប្លាក់ជាតិ ប្លាក់តំបន់ និងប្លាក់អន្តរជាតិ	ធនធានមនុស្ស ទាំងជំនាញសម្របសម្រួល និងបច្ចេកទេស នៅមានកម្រិតនៅប្លាក់ជាតិ ប្លាក់តំបន់ និងអន្តរជាតិ	បញ្ហាបសកម្មភាពបណ្តុះបណ្តាល ការផ្ទេរចំណេះដឹង ចូលក្នុងកម្មវិធីកសាងសមត្ថភាពប្លាក់ជាតិ តំបន់ និងអន្តរជាតិ ដើម្បីផ្តល់កាលានុវត្តភាពបន្ថែមដល់មន្ត្រី ក្នុងការធ្វើសមាហរណកម្មសកម្មភាព/គម្រោង រួមជាមួយនឹងការពង្រឹងភាពជាដៃគូ តាមរយៈការអនុវត្តគម្រោង/កម្មវិធីកិច្ចសហប្រតិបត្តិការ ។	ការផ្តល់កិច្ចសហការមិនទាន់បានល្អ ដោយធ្វើឲ្យបាត់បង់នូវកាលានុវត្តភាពរបស់ក្រសួងស្ថាប័ន និងខេត្តពាក់ព័ន្ធដែលធ្លាប់អនុវត្តកន្លងមក ។
លទ្ធភាពដើម្បីទាក់ទាញ/ប្រមូលផ្តុំភ្ញាក់មូលនិធិដើម្បីបំពេញបេសកកម្មការងារ	ការកំណត់ទិសដៅក្នុងផែនការយុទ្ធសាស្ត្រកន្លងមក មិនទាន់ច្បាស់លាស់ ។ ការយល់ដឹងរបស់មន្ត្រីនៅមានកម្រិត	បញ្ហាបកម្មវិធី/គម្រោងអាទិភាព ក្នុងផែនការយុទ្ធសាស្ត្រថវិកាតាមកម្មវិធី និងកម្មវិធីវិនិយោគសាធារណៈ និងផែនការប្លាក់តំបន់ (NIP-CNMC/MRC, GMS, ASEAN ) ក្នុងការស្វែងរកដៃគូអភិវឌ្ឍន៍ និងថវិកាបដិភាគរបស់រាជរដ្ឋាភិបាលក្នុងការអនុវត្ត	គម្រោង/កម្មវិធី ស្ទើរឡើង មិនចំណុចដៅនៃផែនការ និងខុសតំបន់គោលដៅ ដែលដៃគូអភិវឌ្ឍន៍ចង់បាន
សម្របសម្រួលរាល់សកម្មភាព និងកម្មវិធី/គម្រោងកំពុងអនុវត្ត និងគ្រោងអនុវត្តក្នុងតំបន់ទន្លេសាប	ចំណេះដឹង និងការយល់ដឹងជាមូលដ្ឋាននៃជំនាញតាមដានត្រួតពិនិត្យ និងវាយតម្លៃនៅមានកម្រិត ។ ម្យ៉ាងទៀត មិនមានគោលការណ៍វិធីសាស្ត្រច្បាស់លាស់ពីរបៀប ដែលនឹងត្រូវដំណើរការអនុវត្ត	ពង្រឹងការយល់ដឹង និងសមត្ថភាពជំនាញបច្ចេកទេស ដើម្បីសម្របសម្រួលជាមួយនឹងក្រសួងស្ថាប័នជំនាញ និងភាគីពាក់ព័ន្ធផ្សេងៗ ក្នុងការត្រួតពិនិត្យ និងវាយតម្លៃហេតុប៉ះពាល់នៃការអភិវឌ្ឍដែលបានស្ទើរឡើងទាំងប្រយោជន៍ធនធានធម្មជាតិ បរិស្ថាន និងសេដ្ឋកិច្ចសង្គម	គម្រោងធំៗជាច្រើនរបស់ក្រសួង ស្ថាប័ន និងភាគីនីមួយៗ អនុវត្តនៅតំបន់ទន្លេសាប នៅវាយប៉ាយ និងមាននីតិវិធីរៀងៗខ្លួនក្នុងការគ្រប់គ្រងគម្រោងតាមរយៈនៃតាមដានត្រួតពិនិត្យ និងវាយតម្លៃរបស់ក្រសួងស្ថាប័ន
អាជ្ញាធរទន្លេសាបគឺជាអង្គការសិក្សា ស្រាវជ្រាវប្រមូលទិន្នន័យ ដើម្បីធ្វើការវិភាគ និងធ្វើបច្ចុប្បន្នភាព ដែលការការសិក្សាមាន លក្ខណៈវិទ្យាសាស្ត្រស្របតាមបទដ្ឋានបច្ចេកទេស ដែលដៃគូអភិវឌ្ឍន៍ និងស្ថាប័នពាក់ព័ន្ធទទួល ស្គាល់។	កង្វះខាតអ្នកជំនាញ លើវិស័យធនធានជលផល ជីវៈចម្រុះ និង អ្នកឯកទេស Modeling ។	ពង្រឹងសមត្ថភាពមន្ត្រី អំពីជំនាញបច្ចេកទេសពាក់ព័ន្ធ ដោយប្រើប្រាស់ស្ថាប័ន/គ្រឹះស្ថានប្លាក់តំបន់ និងប្លាក់ជាតិ ដែលមានស្រាប់ ក្នុងការផ្តល់ចំណេះដឹងដល់មន្ត្រី ។ ជ្រើសរើសមន្ត្រីប្រកបដោយសមត្ថភាពតាមការចាំបាច់	ការផ្តល់សហការពីក្រសួង ស្ថាប័នប្លាក់ជាតិ និងប្លាក់ក្រោមជាតិ ក្នុងការផ្តល់ព័ត៌មាន ទិន្នន័យដែលពាក់ព័ន្ធ នៅមានកម្រិត មិនបានល្អ ដោយខ្លាចបាត់បង់នូវអត្ថប្រយោជន៍
ដំណើរការការងារជាប្រចាំ ស្របតាមផែនការសកម្មភាពការងាររបស់អគ្គលេខាធិការដ្ឋាន នៃអាជ្ញាធរទន្លេសាប	សកម្មភាពការងារតាមនាយកដ្ឋានជំនាញ លើកស្ទើរឡើងមានចំនួនច្រើន តម្រូវថវិកាច្រើន និងអនុវត្តន៍មិនបាន	បច្ចុប្បន្នភាពផែនការសកម្មភាពការងារអាទិភាព ដើម្បីដាក់ចូលក្នុងផែនការយុទ្ធសាស្ត្រថវិកាតាមកម្មវិធីរបស់ក្រសួងធនធានទឹក និងឧតុនិយម ជូនទៅក្រសួងសេដ្ឋកិច្ច និងហិរញ្ញវត្ថុ ពិចារណាការគាំទ្របន្តអនុវត្តន៍សកម្មភាពការងាររបស់អាជ្ញាធរទន្លេសាប	ធនធានហិរញ្ញវត្ថុ សមត្ថភាព និងចំនួនមន្ត្រីមានកម្រិត

## ៥. ទិសដៅយុទ្ធសាស្ត្ររបស់អាជ្ញាធរទន្លេសាប

### ៥.១. សេចក្តីផ្តើម

ឆ្លងតាមលទ្ធផល នៃការពិគ្រោះយោបល់ជាមួយនឹងអ្នកពាក់ព័ន្ធក្នុងអង្គសិក្ខាសាលា អាជ្ញាធរទន្លេសាប បានកំណត់នូវទិសដៅការងារក្នុងរយៈពេលមធ្យមជាមួយនឹងភាគីពាក់ព័ន្ធសំខាន់ៗ ។ ទិសដៅយុទ្ធសាស្ត្រសម្រាប់រយៈពេល ៥ ឆ្នាំ រួមមាន ៖

- ពង្រឹងគោលនយោបាយ បទបញ្ញត្តិ និងក្របខ័ណ្ឌស្ថាប័ន
- ពង្រឹងការយល់ដឹងជាមូលដ្ឋាន អំពីអាងទន្លេ
- សម្របសម្រួល ការកសាងផែនការ និងការគ្រប់គ្រង
- ទំនាក់ទំនងសហប្រតិបត្តិការ និងការកសាងសមត្ថភាពដល់អ្នកពាក់ព័ន្ធ
- កិច្ចប្រតិបត្តិការប្រកបដោយប្រសិទ្ធភាព និងនិរន្តរភាព

តារាងទី ២ ខាងក្រោម បង្ហាញឲ្យឃើញពីទិសដៅយុទ្ធសាស្ត្ររបស់អាជ្ញាធរទន្លេសាប ក្នុងរយៈពេល ៥ ឆ្នាំ (២០១៥-២០២០) ខាងមុខ ។ ទិសដៅយុទ្ធសាស្ត្រទាំងអស់នេះ គឺជាមូលដ្ឋានគ្រឹះនៃក្របខ័ណ្ឌផែនការយុទ្ធសាស្ត្រក្នុងរយៈពេលមធ្យម សម្រាប់ការធ្វើអន្តរាគមន៍ដោយអាជ្ញាធរទន្លេសាប ដែលមានទម្រង់បែបបទប្រទាក់ក្រឡាគ្នាទៅវិញទៅមក ។ ជាមួយនេះដែរ ក្របខ័ណ្ឌយុទ្ធសាស្ត្រសម្រាប់រយៈពេល ៥ ឆ្នាំរបស់អាជ្ញាធរទន្លេសាប មិនត្រូវបានចាត់ទុកដូចជាផែនការសកម្មភាពសម្រាប់ការគ្រប់គ្រងអាងទន្លេនោះទេ ។ ជាក់ស្តែង ឯកសារផែនការយុទ្ធសាស្ត្រនេះ បានកំណត់ច្បាស់ពីសកម្មភាពអាទិភាព ដែលអាចជួយដល់មន្ត្រីរបស់អាជ្ញាធរទន្លេសាប និងត្រូវបានចាត់ទុកជាចំណាត់អាទិភាពសម្រាប់ផែនការនាពេលអនាគត ។

ក្របខ័ណ្ឌយុទ្ធសាស្ត្ររយៈពេល ៥ ឆ្នាំ របស់អាជ្ញាធរទន្លេសាប គួរតែត្រូវបានចាត់ទុក ជាសេចក្តីណែនាំ សម្រាប់ប្រតិបត្តិក្នុងឆ្នាំខាងមុខ ស្ថិតក្នុងកម្រិតរៀបចំចាត់ចែង បច្ចេកទេស គោលនយោបាយ និងហិរញ្ញវត្ថុ ។ ក្របខ័ណ្ឌយុទ្ធសាស្ត្រនេះ ក៏ជាឯកសារយុទ្ធសាស្ត្រ ដែលជាអំណះអំណាងឬជាមូលដ្ឋានដ៏សំខាន់សម្រាប់រាល់ដៃគូឬភាគីពាក់ព័ន្ធ របស់អាជ្ញាធរទន្លេសាប ដើម្បីធានា ៖

- ការយល់ដឹងជាសាធារណៈ អំពីបញ្ហាពាក់ព័ន្ធនឹងការបង្កើត **អាជ្ញាធរទន្លេសាប**
- ការទាក់ទាញការគាំទ្រទាំងបច្ចេកទេស និងហិរញ្ញវត្ថុ សម្រាប់អាជ្ញាធរទន្លេសាប
- ការកំណត់នូវអាទិភាពសំខាន់ៗ និងការបញ្ជៀសនូវសកម្មភាព និងកម្មវិធី/គម្រោងជាន់គ្នាតាមរយៈនៃការសម្របសម្រួល ពីអាជ្ញាធរទន្លេសាប ។

ក្របខ័ណ្ឌយុទ្ធសាស្ត្រ ក៏បង្ហាញនូវចំណុចសំខាន់ៗ ដូចខាងក្រោមផងដែរ ៖

- ដៃគូ ក្នុងផ្នែកនយោបាយ ត្រូវស្ថិតក្នុងជំហរមួយ ក្នុងការតាមដានពិនិត្យ អំពីដំណើរការនៃការបង្កើត **អាជ្ញាធរទន្លេសាប** ក្នុងដែនសមត្ថកិច្ចអន្តរាគមន៍
- ដៃគូ ក្នុងផ្នែកបច្ចេកទេស ត្រូវស្ថិតក្នុងជំហរមួយ ក្នុងការបញ្ជៀបសកម្មភាពអន្តរាគមន៍ជាលក្ខណៈបច្ចេកទេសចូលក្នុង ផែនការអភិវឌ្ឍន៍អាងទន្លេ ស្របជាមួយនឹងសកម្មភាពផ្សេងទៀត នៅតំបន់ទន្លេសាប

- ដៃគូ ផ្នែកហិរញ្ញវត្ថុ ត្រូវស្ថិតក្នុងជំហរមួយ ក្នុងការទទួលបាននូវការយល់ដឹងច្បាស់ អំពីកម្មវិធីពេលវេលានៃការអនុវត្តសកម្មភាព និងកម្មវិធី/គម្រោងនីមួយៗរបស់អាជ្ញាធរទន្លេសាប ដែលអាចឲ្យពិចារណា ក្នុងការគាំទ្រថវិកា ។

ក្របខ័ណ្ឌយុទ្ធសាស្ត្រ ត្រូវតែជាឯកសារសំខាន់ និងអាទិភាពបំផុត ដែលត្រូវចូលរួមចែករំលែកទៅដល់ ក្រសួង ស្ថាប័នថ្នាក់ជាតិ ថ្នាក់ក្រោមជាតិ ថ្នាក់តំបន់ ថ្នាក់អន្តរជាតិ និងដៃគូសំខាន់ៗរបស់អាជ្ញាធរទន្លេសាប ។ ក្របខ័ណ្ឌយុទ្ធសាស្ត្រនេះ ក៏សំខាន់ផងដែរ សម្រាប់ជូនព័ត៌មានដល់ប្រទេសស្ថិតនៅផ្នែកខាងលើតាមដងទន្លេមេគង្គ និងតាមដងទន្លេ ដែលមិនស្ថិតក្នុងដែនដីរដ្ឋបាល ក៏ប៉ុន្តែពាក់ព័ន្ធនឹងរបបជលវិទ្យា ដែលទទួលរបបទឹកពីទន្លេមេគង្គ ។

បេសកកម្មរបស់អាជ្ញាធរទន្លេសាប ប្រកបដោយខ្លឹមសារ អត្ថន័យពេញលេញ ប្រសិនបើទិសដៅជាយុទ្ធសាស្ត្រទាំង ៥ ខាងលើ ត្រូវបានថ្នាក់ដឹកនាំអាជ្ញាធរទន្លេសាប ក្រសួង ស្ថាប័ន និងខេត្តពាក់ព័ន្ធជាសមាជិក អ្នកនយោបាយ ដៃគូបច្ចេកទេស និងហិរញ្ញវត្ថុទាំងថ្នាក់តំបន់ និងថ្នាក់អន្តរជាតិ ទទួលនូវការយកចិត្តទុកដាក់ និងពិចារណា ដើម្បីជាប្រយោជន៍ក្នុងការចូលរួមសហប្រតិបត្តិការទៅលើការគ្រប់គ្រង អភិរក្ស និងអភិវឌ្ឍន៍តំបន់ទន្លេសាប ។

## តារាងទី ២ ៖ សេចក្តីសង្ខេបតារាងម៉ាទ្រីស នៃផែនការយុទ្ធសាស្ត្រ អ.ទ.ស ២០១៦-២០២០

លទ្ធផលរំពឹងទុក	សកម្មភាព/គម្រោង	រយៈពេលកំណត់នៃការអនុវត្ត	កម្រិតអាទិភាព
<b>ទិសដៅទី ១. ពង្រឹងគោលនយោបាយ បទបញ្ញត្តិ និងស្ថាប័ន</b>			
១. គោលនយោបាយ សម្រាប់ការណែនាំអភិបាលកិច្ចទឹក និងសកម្មភាពការងារអាជ្ញាធរទន្លេសាប	១.១. លើកកម្ពស់គោលនយោបាយគ្រប់គ្រងធនធានទឹកឲ្យបានទូលំទូលាយនៅប្រទេសកម្ពុជារួមទាំងនៅថ្នាក់តំបន់ ថ្នាក់ជាតិ និងនៅតំបន់ទន្លេសាប	៥ ឆ្នាំ (២០១៦-២០២០)	មធ្យម
	១.២. សម្របសម្រួលបញ្ជាបម្រើផែនការយុទ្ធសាស្ត្រគ្រប់គ្រងតំបន់ទន្លេសាប ក្នុងគោលនយោបាយយុទ្ធសាស្ត្ររបស់រាជរដ្ឋាភិបាល និងផែនការយុទ្ធសាស្ត្រអភិវឌ្ឍន៍ជាតិ	ចាប់ផ្តើមនៅឆ្នាំទី ៣ (២០១៨)	មធ្យម
	១.៣. សម្របសម្រួលជាមួយក្រសួង ស្ថាប័ន និងភាគីពាក់ព័ន្ធ ដើម្បីដាក់បញ្ចូលគោលការណ៍ការគ្រប់គ្រងធនធានទឹកចម្រុះក្នុងបទបញ្ញត្តិ/ផែនការតាមវិស័យ និងជំរុញឲ្យមានសុខដុមនីយកម្មតាមការចាំបាច់	៥ ឆ្នាំ (២០១៦-២០២០)	មធ្យម
២. បទបញ្ញត្តិអភិបាលកិច្ចទឹកត្រូវបានបង្កើតឡើងនៅតំបន់ទន្លេសាប	២.១. សម្របសម្រួល និងប្រតិបត្តិតាម រាល់បទបញ្ញត្តិពាក់ព័ន្ធនឹងច្បាប់ធនធានទឹក និងក្របខ័ណ្ឌក្នុងការគ្រប់គ្រងអាងទន្លេរបស់ព្រះរាជាណាចក្រកម្ពុជា	៥ ឆ្នាំ (២០១៦-២០២០)	មធ្យម
	២.២. កំណត់ដែនវិសាលភាពនៃតំបន់ទន្លេសាប (ព្រះរាជក្រឹត្យ មាត្រា ២)	ចាប់ផ្តើមឆ្នាំទី ១ (២០១៦)	ខ្ពស់
៣. រាល់ធាតុសំខាន់ៗផ្នែកច្បាប់បទដ្ឋានគតិយុត្ត និងតួនាទីភារកិច្ចទទួលខុសត្រូវរបស់អាជ្ញាធរទន្លេសាប ត្រូវបានប្រតិបត្តិ និងបង្កើនប្រសិទ្ធភាពការងារ	៣.១. ចាត់ចែងរៀបចំដំណើរការការងារឲ្យបានទៀងទាត់ (ប្រជុំ សិក្ខាសាលា...) ស្របតាមលក្ខន្តិកៈការងារពាក់ព័ន្ធភារកិច្ចរបស់អាជ្ញាធរទន្លេសាប	៥ ឆ្នាំ (២០១៦-២០២០)	មធ្យម
	៣.២. សម្របសម្រួល និងសហការជិតស្និទ្ធជាមួយក្រសួងស្ថាប័នជំនាញ ក្នុងការបង្កើនប្រសិទ្ធភាពការអនុវត្តច្បាប់ បទដ្ឋានគតិយុត្តពាក់ព័ន្ធការលើកកម្ពស់ការគ្រប់គ្រងអភិរក្ស និងអភិវឌ្ឍន៍ធនធានធម្មជាតិ និងប្រព័ន្ធអេកូឡូស៊ីតំបន់បឹងទន្លេសាប	៥ ឆ្នាំ (២០១៦-២០២០)	មធ្យម
	៣.៣. បន្តស្ទង់តិច្ចលរួមអនុវត្តន៍បទដ្ឋានគតិយុត្ត ក្នុងកិច្ចការការពារដែនព្រៃលិចទឹកជុំវិញតំបន់ទន្លេសាប (តំបន់ ៣)	៥ ឆ្នាំ (២០១៦-២០២០)	ខ្ពស់
<b>ទិសដៅទី ២. ពង្រឹងការយល់ដឹងជាមូលដ្ឋានអំពីការគ្រប់គ្រងទន្លេសាប</b>			
៤. មូលដ្ឋានទិន្នន័យសេដ្ឋកិច្ច សង្គមកិច្ច បរិស្ថាន និងធនធានធម្មជាតិតំបន់ទន្លេសាបនិងតំបន់ពាក់ព័ន្ធ ត្រូវបានពង្រឹងក្នុងការប្រមូលចងក្រង និងផ្សព្វផ្សាយ	៤.១. សិក្សាស្រាវជ្រាវពីស្ថានភាពសេដ្ឋកិច្ច សង្គមកិច្ច បរិស្ថាន និងធនធានធម្មជាតិតំបន់ទន្លេសាប និងតំបន់ពាក់ព័ន្ធ	៥ ឆ្នាំ (២០១៦-២០២០)	ខ្ពស់
	៤.២. រៀបចំបញ្ជីសារពើភ័ណ្ឌប្រភពធនធានទឹក ស្ថិតក្នុងក្របខ័ណ្ឌផែនការគ្រប់គ្រងអាងទន្លេនៅក្នុងតំបន់ទន្លេសាប	ចាប់ផ្តើមឆ្នាំទី ១ (២០១៦) បញ្ចប់នៅឆ្នាំទី ៣ (២០១៨)	ខ្ពស់
	៤.៣. រៀបចំបញ្ជីសារពើភ័ណ្ឌតំបន់ដីសើមជុំវិញតំបន់ទន្លេសាប	ចាប់ផ្តើមឆ្នាំទី ១ (២០១៦) បញ្ចប់នៅឆ្នាំទី ៣ (២០១៨)	ខ្ពស់

៥. ការគ្រប់គ្រង និងយន្តការចែករំលែក ព័ត៌មាន និងទិន្នន័យ	៥.១. គាំទ្រ និងសហការជាមួយក្រសួងស្ថាប័នជាតិក្នុងការពង្រឹង/បង្កើតឲ្យមានបណ្តាញ ទំនាក់ទំនងការងារតាមដានត្រួតពិនិត្យ អំពីផលប៉ះពាល់ទៅលើធនធានធម្មជាតិ បរិស្ថាន និងលក្ខខណ្ឌសេដ្ឋកិច្ចសង្គមកិច្ច	៥ ឆ្នាំ (២០១៦-២០២០)	មធ្យម
	៥.២. គាំទ្រ និងសហការជាមួយក្រសួងស្ថាប័នជាតិ ក្នុងការពង្រឹងនីតិវិធីវិធីសាស្ត្រតាម ដានត្រួតពិនិត្យ និងវាយតម្លៃអំពីផលប៉ះពាល់មកលើធនធានធម្មជាតិ បរិស្ថាន និង លក្ខខណ្ឌសេដ្ឋកិច្ចសង្គមកិច្ច	៥ ឆ្នាំ (២០១៦-២០២០)	មធ្យម
	៥.៣. បង្កើតវេទិកា (Platform) ចែករំលែក និងផ្សព្វផ្សាយការសិក្សាស្រាវជ្រាវពាក់ព័ន្ធ សក្តានុពល និងផលប៉ះពាល់តំបន់ទន្លេសាប និងតំបន់ពាក់ព័ន្ធ	ចាប់ផ្តើមឆ្នាំទី ១ និងអនុវត្តន៍ជាប្រចាំឆ្នាំ	ខ្ពស់

**ទិសដៅទី ៣. សម្របសម្រួល កសាងផែនការ និងគ្រប់គ្រង**

៦. ការគ្រប់គ្រងប្រកបដោយចីរភាព ស្រប តាមបទបញ្ញត្តិពាក់ព័ន្ធនឹងក្របខ័ណ្ឌ ការងារគ្រប់គ្រងអាងទន្លេ	៦.១. សម្របសម្រួល និងគាំទ្ររាល់កិច្ចដំណើរការអភិវឌ្ឍប្រកបដោយចីរភាពក្នុងកិច្ចការ ការពារធនធានធម្មជាតិ និងបរិស្ថានតំបន់ជុំវិញបឹងទន្លេសាប	៥ ឆ្នាំ (២០១៦-២០២០)	មធ្យម
	៦.២. សម្របសម្រួលបណ្តាញការងារជាមួយភ្នាក់ងារ ភ្នាក់តំបន់ និងភ្នាក់អន្តរជាតិលើ បទបញ្ញត្តិនៃការគ្រប់គ្រងធនធានទឹក និងការគ្រប់គ្រងអាងទន្លេ	ចាប់ផ្តើមឆ្នាំទី ១ និងអនុវត្តន៍ជាប្រចាំ	មធ្យម
៧. ការយល់ដឹង និងសម្របសម្រួលបណ្តា គម្រោងក្នុងតំបន់ទន្លេសាប	៧.១. រៀបចំយន្តការបច្ចេកទេស អំពីនីតិវិធីនៃការតាមដានត្រួតពិនិត្យ និងពិគ្រោះ យោបល់ជាមួយអ្នកពាក់ព័ន្ធ អំពីនីតិវិធីអនុវត្តន៍គម្រោងនីមួយៗ នៅតំបន់ទន្លេសាប	៥ ឆ្នាំ (២០១៦-២០២០)	ខ្ពស់
	៧.២. ពង្រឹងការយល់ដឹង អំពីវិធីសាស្ត្រ និងនីតិវិធីនៃការតាមដានត្រួតពិនិត្យ និងវាយ តម្លៃរបស់កម្មវិធី/គម្រោង	៥ ឆ្នាំ (២០១៦-២០២០)	មធ្យម
៨. ក្របខ័ណ្ឌនៃផែនការគ្រប់គ្រងតំបន់ទន្លេ សាប ត្រូវបានរៀបចំ និងផ្សព្វផ្សាយ	៨.១. របាយការណ៍/សេចក្តីអត្ថាធិប្បាយបច្ចេកទេសពីស្ថានភាពតំបន់ទន្លេសាប (State of Tonle Sap Lake) រួមមាន សេដ្ឋកិច្ចសង្គម ធនធានធម្មជាតិ និងបរិស្ថាន	ចាប់ផ្តើមឆ្នាំទី ១ និងអនុវត្តន៍ជាប្រចាំឆ្នាំ	ខ្ពស់
	៨.២. រៀបចំសេចក្តីព្រាងផែនការយុទ្ធសាស្ត្រអភិវឌ្ឍន៍/គ្រប់គ្រងតំបន់ទន្លេសាប	ចាប់ផ្តើមឆ្នាំទី ៣ (២០១៨) បញ្ចប់ឆ្នាំទី ៥	ខ្ពស់

**ទិសដៅទី ៤. ការទំនាក់ទំនង និងការកសាងសមត្ថភាពភាគីពាក់ព័ន្ធ**

៩. មុខងារសំខាន់របស់បឹងទន្លេសាប ត្រូវ បានយល់ដឹងជាសាធារណៈ តាមរយៈ ការទំនាក់ទំនង និងការផ្សព្វផ្សាយ ព័ត៌មាន	៩.១. រៀបចំកសាង និងអនុវត្តន៍ផែនការទំនាក់ទំនង/សម្របសម្រួល ដែលយកចិត្ត ទុកដាក់ទាំងលក្ខណៈបច្ចេកទេស និងឧបករណ៍ក្នុងការបង្កើនការយល់ដឹងឲ្យបាន ទូលំទូលាយ ដូចជា ៖ ឯកសារផ្នែកវិទ្យា និងទុន ការកំណត់ដៃគូ និងបណ្តាញ ការងារ សម្រាប់ពង្រីកការផ្សព្វផ្សាយ	ចាប់ផ្តើមឆ្នាំទី ១ (២០១៦) បញ្ចប់ឆ្នាំទី ៣ (២០១៨)	ខ្ពស់
--	--	--	-------

<p>១០. សមត្ថភាពភាគីពាក់ព័ន្ធក្នុងការចែករំលែក និងសហការក្នុងការអភិវឌ្ឍការគ្រប់គ្រងធនធានធម្មជាតិ បរិស្ថាន ជីវៈចម្រុះ ប្រព័ន្ធអេកូឡូស៊ី និងលក្ខខណ្ឌសេដ្ឋកិច្ចសង្គមកិច្ចនៃតំបន់បឹងទន្លេសាប</p>	<p>១០.១.ពង្រឹងការអនុវត្តផែនការនៃការចូលរួមរបស់អ្នកពាក់ព័ន្ធ និងលើកកម្ពស់កសាងសមត្ថភាព</p>	<p>៥ ឆ្នាំ (២០១៦-២០២០)</p>	<p>មធ្យម</p>
	<p>១០.២.កំណត់ បង្កើតភាពជាដៃគូ និងបណ្តាញការងារជាមួយក្រុមអ្នកពាក់ព័ន្ធតំបន់ទន្លេសាប (ក្រុមអ្នកប្រើប្រាស់, អង្គការមិនមែនរដ្ឋាភិបាល, កសិករ, សហគមន៍...)</p>	<p>ត្រូវបានបញ្ចប់ក្នុងរយៈពេល ៥ឆ្នាំ</p>	<p>ខ្ពស់</p>
<p><b>ទិសដៅទី ៥. ការប្រតិបត្តិរបស់អាជ្ញាធរទន្លេសាប ប្រកបដោយប្រសិទ្ធភាព និងនិរន្តរភាព</b></p>			
<p>១១. ប្រសិទ្ធភាពនៃការអនុវត្តផែនការយុទ្ធសាស្ត្រ</p>	<p>១១.១.តាមដានត្រួតពិនិត្យ និងវាយតម្លៃរាល់ក្របខ័ណ្ឌ និងរាល់សកម្មភាពការងារ ដែលអនុវត្តន៍ជាប្រចាំជាមួយនឹងត្រួតពិនិត្យឡើងវិញ ពាក់កណ្តាលអាណត្តិឆ្នាំ២០១៩</p>	<p>៥ ឆ្នាំ (២០១៦-២០២០)</p>	<p>ខ្ពស់</p>
	<p>១១.២.ដឹកនាំ និងពង្រឹងនូវការអនុវត្តផែនការយុទ្ធសាស្ត្រ</p>	<p>៥ ឆ្នាំ (២០១៦-២០២០)</p>	<p>ខ្ពស់</p>
<p>១២. ធនធានហិរញ្ញវត្ថុ និងដៃគូគាំទ្រដល់បេសកកម្មការងាររបស់អាជ្ញាធរទន្លេសាប</p>	<p>១២.១.ពង្រឹង និងពង្រីកបណ្តាញទំនាក់ទំនងការងារជាមួយក្រុមប្រឹក្សាយោបល់នៃម្ចាស់ជំនួយ ( Donor Consultative Group ) ក្នុងការគាំទ្រ ទាំងផ្នែកបច្ចេកទេស និងហិរញ្ញវត្ថុ</p>	<p>ចាប់ផ្តើមឆ្នាំទី ១ និងអនុវត្តន៍ជាប្រចាំ</p>	<p>ខ្ពស់</p>
	<p>១២.២.សម្របសម្រួលក្នុងតួនាទីបណ្តាញការងារអង្គការអាងទន្លេ</p>	<p>ចាប់ផ្តើមឆ្នាំទី១ និងអនុវត្តន៍ជាប្រចាំ</p>	<p>ខ្ពស់</p>
	<p>១២.៣.សមាហរណកម្មប្រភពថវិកា/មូលនិធិខាងក្នុងរបស់អាជ្ញាធរទន្លេសាប ( ថវិការដ្ឋ, ម្ចាស់ជំនួយ, គម្រោងនានា... )</p>	<p>ត្រូវបានបញ្ចប់នៅឆ្នាំទី ៥ (២០២០) និងបន្តដំណើរការ</p>	<p>ខ្ពស់</p>
<p>១៣. ធនធានមនុស្ស និងនីតិវិធី រដ្ឋបាលដើម្បីគាំទ្រដល់ការអនុវត្តសកម្មភាពរបស់អាជ្ញាធរទន្លេសាប</p>	<p>១៣.១.ជួសជុលថែទាំ គ្រឿងសង្ហារឹម និងប្រេងឥន្ធនៈ</p>	<p>ត្រូវបានបញ្ចប់ក្នុងរយៈពេល ៣ ឆ្នាំ</p>	<p>មធ្យម</p>
	<p>១៣.២.នីតិវិធី បទបញ្ជាផ្ទៃក្នុង សម្រាប់ដំណើរការងារប្រចាំ</p>		<p>មធ្យម</p>
	<p>១៣.៣.ជ្រើសរើសមន្ត្រីប្រកបដោយសមត្ថភាព តាមការចាំបាច់</p>	<p>ពិនិត្យតាមតម្រូវការចាំបាច់ក្នុងឆ្នាំ</p>	<p>ខ្ពស់</p>
	<p>១៣.៤.កសាងសមត្ថភាពមន្ត្រីអាជ្ញាធរទន្លេសាប និងមន្ត្រីក្រសួងស្ថាប័នពាក់ព័ន្ធ</p>	<p>៥ ឆ្នាំ (២០១៦-២០២០)</p>	<p>មធ្យម</p>

### ៥.២. ទិសដៅជាយុទ្ធសាស្ត្រ

ទិសដៅជាយុទ្ធសាស្ត្រទាំង ៥ ដែលបានលើកឡើង ត្រូវបានពន្យល់បន្ថែមនៅផ្នែកខាងក្រោម ដើម្បីបង្កើនការយល់ដឹងដល់ភាគីពាក់ព័ន្ធ (អ្នករៀបចំគោលនយោបាយ អ្នកបច្ចេកទេស និងអ្នកគាំទ្រថវិកា) ចំពោះការដឹកនាំគ្រប់គ្រងរបស់អាជ្ញាធរទន្លេសាប ។ ដើម្បីបង្កើនប្រសិទ្ធភាពនូវការយល់ដឹងកាន់តែច្បាស់ទៅលើបេសកកម្មការងាររបស់អាជ្ញាធរទន្លេសាប ត្រូវតែមានការពាក់ព័ន្ធនឹងការផ្សព្វផ្សាយឲ្យបានទូលំទូលាយ រួមជាមួយនឹងការប្រើប្រាស់ភាសានៅក្នុងផែនការយុទ្ធសាស្ត្រ ។

ទិសដៅជាយុទ្ធសាស្ត្រ ត្រូវកំណត់ឲ្យបានច្បាស់លាស់ដែលមានលក្ខណៈឯករាជ្យ និងស៊ីគ្នាជាមួយនឹងបេសកកម្មការងាររបស់អាជ្ញាធរទន្លេសាប ហើយដែលត្រូវធានាថា ភាពទំនាក់ទំនងគ្នាទៅវិញទៅមក គឺជាកត្តាសំខាន់នៅក្នុងគ្រោងការណ៍នៃការសម្របសម្រួល ។

#### ៥.២.១. ការពង្រឹងគោលនយោបាយ, បទបញ្ញត្តិ, និងស្ថាប័ន

ការបង្កើតឡើងនូវអាជ្ញាធរទន្លេសាប ត្រូវបានបញ្ជាក់ឲ្យឃើញអំពីការយកចិត្តទុកដាក់ខ្ពស់បំផុតរបស់រាជរដ្ឋាភិបាល ចំពោះកិច្ចការការពារធនធានធម្មជាតិ ជីវៈចម្រុះ និងប្រព័ន្ធអេកូឡូស៊ីនៅតំបន់ទន្លេសាប និងតំបន់ពាក់ព័ន្ធ ។ ផ្អែកលើបទបញ្ញត្តិនានារបស់អាជ្ញាធរទន្លេសាប រាជរដ្ឋាភិបាល បានបញ្ចូលនូវអភិក្រមច្បាស់លាស់ “ សម្របសម្រួលដល់ការគ្រប់គ្រង អភិរក្ស និងអភិវឌ្ឍន៍ ” ក្នុងទស្សនវិស័យលើកកម្ពស់ដល់យឿនសេដ្ឋកិច្ចសង្គម ធនធានធម្មជាតិ បរិស្ថាន និងវប្បធម៌របស់ប្រទេសជាតិ ដូចជា ៖

- ទាមទារការពារនូវប្រព័ន្ធអេកូឡូស៊ី ជីវៈចម្រុះ ដែលជាធនធានដឹកនាំនៃបឹងទន្លេសាប និងជាប្រភពសន្តិសុខស្បៀង ជាពិសេសធនធានជលផល
- ចូលរួមលើកកម្ពស់ដល់ការទ្រទ្រង់ជីវភាពរស់នៅរបស់ប្រជាពលរដ្ឋ សំដៅឆ្ពោះទៅការកាត់បន្ថយភាពក្រីក្រនៅតំបន់ជុំវិញបឹងទន្លេសាប
- សម្របសម្រួលរាល់សកម្មភាព កម្មវិធី/គម្រោង ដែលកំពុងអនុវត្តន៍ គ្រោងនឹងអនុវត្តន៍នៅតំបន់ទន្លេសាប ដើម្បីឲ្យការងារមានភាពរលូនជាមួយគ្នាប្រកបដោយប្រសិទ្ធភាព

តួនាទីរបស់អាជ្ញាធរទន្លេសាប មិនគ្រាន់តែតម្រូវឲ្យរៀបចំនូវកិច្ចដំណើរការការងារក្នុងកិច្ចប្រតិបត្តិរបស់អង្គការដូចមានក្នុងតារាងទី ២ (លទ្ធផលរំពឹងទុក ៣) និងមាត្រាទី ៨ នៃព្រះរាជក្រឹត្យ ។ ទោះបីយ៉ាងណាក៏ដោយក៏បានលើកឡើងពីយន្តការការងារក្នុងការសម្របសម្រួល បង្កើនការទំនាក់ទំនងក្នុងកិច្ចសហប្រតិបត្តិការដើម្បីរៀបចំគោលនយោបាយ ទស្សនវិស័យ បេសកកម្មការងាររបស់អាជ្ញាធរទន្លេសាបជាមួយវិស័យពាក់ព័ន្ធ។ ការកំណត់អំពីគោលនយោបាយ គ្រប់គ្រង អភិរក្ស និងអភិវឌ្ឍន៍វិស័យធនធានទឹក ស្ថិតក្នុងក្របខ័ណ្ឌការគ្រប់គ្រងអាងទន្លេ នៃព្រះរាជាណាចក្រកម្ពុជា ដែលមានចែងក្នុងច្បាប់ ស្តីពីការគ្រប់គ្រងធនធានទឹក (ឆ្នាំ ២០០៧) ដែលជាការទទួលខុសត្រូវសំខាន់បំផុតរបស់ក្រសួងធនធានទឹក និងឧតុនិយម ក្នុងការរៀបចំបញ្ជីសារពើភ័ណ្ឌធនធានទឹកនៃព្រះរាជាណាចក្រកម្ពុជា និងការប្រមូលចងក្រងទិន្នន័យអំពីបរិមាណ និងគុណភាពធនធានទឹក និងរៀបចំនូវផែនការធនធានទឹកថ្នាក់ជាតិ ។ ពាក់ព័ន្ធនឹងក្របខ័ណ្ឌច្បាប់ បទបញ្ញត្តិ នៃគោលនយោបាយធនធានទឹកនេះ គឺតម្រូវឲ្យអាជ្ញាធរទន្លេសាប ត្រូវធ្វើការសហការយ៉ាងជិតស្និទ្ធជាមួយនឹងវិស័យពាក់ព័ន្ធឲ្យបានទូលំទូលាយ ជាពិសេសក្រសួងធនធានទឹក និងឧតុនិយម ទៅលើការកសាងផែនការ និងរៀប

ចំនួនសារពើភ័ណ្ណនៃធនធានទឹកក្នុងកម្រិតថ្នាក់ជាតិ និងតំបន់ទន្លេសាប (លទ្ធផលរំពឹងទុក ១ និងលទ្ធផលរំពឹងទុក ២) ។

ការរៀបចំកំណត់ដែនវិសាលភាពតំបន់ទន្លេសាប (សកម្មភាព ២.២) ជាមុខងារស្នូលដែលតម្រូវឲ្យកំណត់ ដើម្បីឲ្យឃើញពីដែនសមត្ថភាពការងាររបស់អាជ្ញាធរទន្លេសាប ។ តំបន់ប្រតិបត្តិការងារ ត្រូវរួមបញ្ចូលជាមួយនឹងបូរណភាពដែនដីរដ្ឋបាលខេត្តទាំង ៨ ជុំវិញតំបន់ទន្លេសាប ។ តំបន់ទន្លេសាបជាទិដ្ឋភាពភូមិសាស្ត្រមួយដ៏សំខាន់របស់ប្រទេសកម្ពុជា ដែលភ្ជាប់ទំនាក់ទំនងតាមរយៈប្រភពធនធានទឹក (Water Resources) ។ ទាំងអស់នេះ គឺជាហេតុផលសំខាន់បំផុត ត្រូវចាត់វិធានការការពារថែរក្សានូវធនធានធម្មជាតិ និងដីវិជ្ជមាននៃបឹងទន្លេសាប និងតំបន់ពាក់ព័ន្ធ ដែលត្រូវបានកំណត់ថាជាដែនវិសាលភាពទីជម្រាល (Watershed Boundary) ។ ជាមួយគ្នានេះដែរ កម្មវិធីពាក់ព័ន្ធនឹងកិច្ចដំណើរការអភិវឌ្ឍសេដ្ឋកិច្ច សង្គម ត្រូវស្ថិតក្នុងដែនដីរដ្ឋបាលនៃខេត្ត/រាជធានី ស្រុក/ខណ្ឌ/ក្រុង ឃុំ/សង្កាត់ និងភូមិនីមួយៗ ។ ហេតុនេះការកំណត់ដែនវិសាលភាពតំបន់ទន្លេសាបជាមធ្យោបាយយ៉ាងសំខាន់បំផុត ក្នុងការកំណត់នូវកិច្ចប្រតិបត្តិការងាររបស់អាជ្ញាធរទន្លេសាប ដើម្បីតាមដានត្រួតពិនិត្យ និងវាយតម្លៃពីប្រសិទ្ធភាពនៃសកម្មភាព កម្មវិធី/គម្រោងអភិវឌ្ឍសេដ្ឋកិច្ច សង្គម ធនធានធម្មជាតិ និងបរិស្ថាន ដែលបង្កឲ្យប៉ះពាល់ដល់សក្តានុពលនៅតំបន់ទន្លេសាប ។

**៥.២.២. ការពង្រឹងការយល់ដឹងជាមូលដ្ឋាន អំពីតំបន់ទន្លេសាប**

ការយល់ដឹង និងការផ្សព្វផ្សាយឲ្យបានដឹង តាមលក្ខណៈវិទ្យាសាស្ត្រពីតំបន់ទន្លេសាប គឺមានសារៈសំខាន់បំផុត សម្រាប់អាជ្ញាធរទន្លេសាប ក្នុងការលើកកម្ពស់ដល់ការអនុវត្តគោលនយោបាយអាងទន្លេ និងបង្កលទ្ធភាពប្រកបដោយសង្គតភាព និងសម្របសម្រួលរាល់គម្រោងអភិវឌ្ឍន៍នានា ។ បែបបទសម្រាប់ពង្រឹងមូលដ្ឋានចំណេះដឹង និងការគាំទ្រដល់ក្រសួង ស្ថាប័នជាតិ នឹងត្រូវធ្វើតាមដំណាក់កាល ដែលមានក្នុង (លទ្ធផលរំពឹងទុក ៤ និងលទ្ធផលរំពឹងទុក ៥) ។ បញ្ហាទាំងអស់នេះ តម្រូវឲ្យមានការសិក្សាស្រាវជ្រាវ និងប្រមូលចងក្រងព័ត៌មាន ទិន្នន័យធនធានធម្មជាតិ និងដីវិជ្ជមាន ជាពិសេសពាក់ព័ន្ធនឹងទីជម្រក ធនធានទឹក និងប្រព័ន្ធអេកូឡូស៊ី រួមជាមួយព័ត៌មាន ទិន្នន័យជាក់ស្តែងពាក់ព័ន្ធសេដ្ឋកិច្ច សង្គមកិច្ច នៅតំបន់បឹងទន្លេសាប និងធានាថាព័ត៌មាន ទិន្នន័យ ត្រូវបានរៀបចំគ្រប់គ្រង និងមានបច្ចុប្បន្នភាពច្បាស់លាស់ ។ ក្នុងអំឡុងរយៈពេល ៥ ឆ្នាំអាជ្ញាធរទន្លេសាប ត្រូវតែដើរតួនាទីយ៉ាងសំខាន់ ក្នុងការបំពេញទិសដៅជាក់លាក់ក្នុងការជម្រុញការយល់ដឹងអំពីសក្តានុពលតំបន់ទន្លេសាប និងបង្កើនប្រសិទ្ធភាពប្រភពព័ត៌មាន ទិន្នន័យ ។

បញ្ហាគន្លឹះខ្លះៗ ដែលអាជ្ញាធរទន្លេសាប នឹងត្រូវយកចិត្តទុកដាក់ឲ្យបានហ្មត់ចត់ ដើម្បីធានានូវភាពជោគជ័យក្នុងការពង្រឹងការយល់ដឹងមានដូចខាងក្រោម ៖

- ប្រមូលចងក្រងរាល់ប្រភេទព័ត៌មាន ទិន្នន័យគ្រប់ប្រភព (សកម្មភាព ៤.១) និងសហការឲ្យបានជិតស្និទ្ធជាមួយនឹងក្រសួងធនធានទឹក និងឧតុនិយម ក្នុងការប្រមូលរៀបចំចងក្រងធ្វើបញ្ជីសារពើភ័ណ្ណធនធានទឹក និងក្របខ័ណ្ឌផែនការគ្រប់គ្រងអាងទន្លេ ក្នុងតំបន់ទន្លេសាប និងតំបន់ពាក់ព័ន្ធ (សកម្មភាព ៤.២ និងសកម្មភាព ៤.៣) ដើម្បីកសាងនូវ meta-database ពាក់ព័ន្ធនឹងព័ត៌មាន ទិន្នន័យសេដ្ឋកិច្ចសង្គម និងធនធានធម្មជាតិ/បរិស្ថានតំបន់ទន្លេសាប

- ចំណាត់ថ្នាក់ប្រភេទទិន្នន័យសំខាន់ៗ ការញែកចេញនូវប្រភេទទិន្នន័យ ដែលទិន្នន័យទាំងអស់នេះ តម្រូវឲ្យមានការពង្រឹងឡើងវិញ ក្នុងការរៀបចំកសាងផែនការ និងធ្វើការវាយតម្លៃ
- ផ្តួចផ្តើម ឬជម្រុញឲ្យមានប្រព័ន្ធ សម្រាប់ការចែករំលែកព័ត៌មាន ទិន្នន័យ និងលទ្ធភាពដែលអាចទទួលបានរវាងមូលដ្ឋានទិន្នន័យ
- ជម្រុញការសិក្សាស្រាវជ្រាវក្នុងតំបន់ពាក់ព័ន្ធ

អាជ្ញាធរទន្លេសាប គួរតែជាភ្នាក់ងារផ្សព្វផ្សាយនូវព័ត៌មាន ទិន្នន័យដែលពាក់ព័ន្ធ (សកម្មភាព ៥.១ និងសកម្មភាព ៥.២) និងគួររៀបចំនូវបណ្តាញព័ត៌មាន ទិន្នន័យឲ្យបានទូលំទូលាយ ដែលអាចស្វែងរកបានសម្រាប់ក្នុងការសិក្សាស្រាវជ្រាវ និងធ្វើអង្កេតនានា ។ ជាមួយនេះដែរ អាជ្ញាធរទន្លេសាប ក៏ត្រូវគិតគូរពិចារណានិងសិក្សាលទ្ធភាព នៃការរៀបចំបង្កើតឲ្យវេទិកាចែករំលែក និងផ្សព្វផ្សាយពីលទ្ធផលនៃការសិក្សាស្រាវជ្រាវ (សកម្មភាព ៥.៣) ពាក់ព័ន្ធនឹងសក្តានុពល និងផលប៉ះពាល់តំបន់អាងទន្លេសាប ។

**៥.២.៣. សម្របសម្រួល កសាងផែនការ និងការគ្រប់គ្រង**

ទាក់ទងជាមួយដំណើរការប្រតិបត្តិ នៃផែនការយុទ្ធសាស្ត្ររបស់អាជ្ញាធរទន្លេសាប ដែលមានអាណត្តិការងារជាក់លាក់ “ សម្របសម្រួល ក្នុងការគ្រប់គ្រង អភិរក្ស និងអភិវឌ្ឍន៍តំបន់ទន្លេសាប ” បញ្ជាក់ឲ្យឃើញនូវសកម្មភាពសំខាន់ៗចំនួន ២ គឺ ៖

- ការជំរុញឲ្យមានគោលនយោបាយ យុទ្ធសាស្ត្រ និងក្របខ័ណ្ឌផែនការសម្រាប់តំបន់ទន្លេសាប
- តាមដានត្រួតពិនិត្យ និងវាយតម្លៃរាល់គម្រោង កំពុងអនុវត្តន៍ និងគ្រោងអនុវត្តន៍តំបន់ទន្លេសាប

ផ្អែកលើខ្លឹមសារព្រះរាជក្រឹត្យបង្កើត អាជ្ញាធរទន្លេសាប ដែលជាសេនាធិការផ្ទាល់ឲ្យរាជរដ្ឋាភិបាល តម្រូវឲ្យអង្គការជម្រុញប្រសិទ្ធភាពយន្តការសម្របសម្រួល ក្នុងការតាមដានត្រួតពិនិត្យ និងវាយតម្លៃរាល់គម្រោង និងសកម្មភាពនៅតំបន់ទន្លេសាប ដើម្បីពិនិត្យទៅលើគុណប្រយោជន៍នៃធនធានធម្មជាតិ បរិស្ថាន ព្រមជាមួយនឹងផលប៉ះពាល់មកលើតម្លៃសេដ្ឋកិច្ចសង្គម (លទ្ធផលរំពឹងទុក ៧) ។

ដើម្បីធានាភាពជោគជ័យការងារ អាជ្ញាធរទន្លេសាប នឹងមិនគ្រាន់តែរៀបចំបង្កើតនូវយន្តការសម្របសម្រួលប៉ុណ្ណោះទេ ថែមទាំងពិនិត្យអនុម័តឲ្យបានច្បាស់អំពីយន្តការ នៃក្របខ័ណ្ឌកសាងផែនការតំបន់ទន្លេសាប (លទ្ធផលរំពឹងទុក ៨) ដោយគិតគូរពីការគ្រប់គ្រង អភិរក្ស និងអភិវឌ្ឍន៍ប្រកបដោយចីរភាពនូវតម្លៃធនធានធម្មជាតិនិងបរិស្ថាននៅតំបន់ទន្លេសាប និងសេដ្ឋកិច្ចសង្គមកិច្ចតំបន់ទន្លេសាប ។ ការជម្រុញយន្តការសម្របសម្រួលឲ្យមានប្រសិទ្ធភាព ក៏តម្រូវឲ្យអាជ្ញាធរទន្លេសាប មានការយល់ដឹងពីហេតុផលរបស់គម្រោង គោលបំណងលក្ខន្តិកៈ និងវិសាលភាពនៃសកម្មភាព ដើម្បីកំណត់ពីរបៀបនៃការទំនាក់ទំនងរបស់គម្រោង រួមជាមួយការផ្សារភ្ជាប់ទៅនឹងទិសដៅយុទ្ធសាស្ត្រទី ១ ក្នុងការពង្រឹងគោលនយោបាយ បទបញ្ញត្តិ និងស្ថាប័នដោយសារតែការសម្របសម្រួលគម្រោង ត្រូវតែមានការចូលរួមសហការពីដៃគូពាក់ព័ន្ធ ។

ក្របខ័ណ្ឌកសាងផែនការយុទ្ធសាស្ត្រអភិវឌ្ឍន៍សម្រាប់តំបន់ទន្លេសាប (សកម្មភាព ៨.១ សកម្មភាព ៨.២ និងសកម្មភាព ៨.៣) គឺជាការកិច្ចគន្លឹះរបស់អាជ្ញាធរទន្លេសាប ដែលត្រូវរៀបចំបង្កើតឡើង ។ អាជ្ញាធរ

ទន្លេសាប អាចរៀបចំកសាងនូវយុទ្ធសាស្ត្រ គោលនយោបាយ និងរបាយការណ៍/សេចក្តីអត្ថាធិប្បាយបច្ចេកទេសលម្អិត អំពីស្ថានភាពតំបន់ទន្លេសាប (State of Tonle Sap) សម្រាប់ការគ្រប់គ្រង អភិរក្ស និងអភិវឌ្ឍន៍ធនធានធម្មជាតិ និងសេដ្ឋកិច្ច សង្គមកិច្ចប្រកបដោយនិរន្តរភាព ក្នុងការធ្វើឲ្យកាន់តែប្រសើរឡើងនូវតំបន់ទន្លេសាប (សកម្មភាព ៨.១) ។

ជាទូទៅអត្ថន័យខ្លឹមសារនៃរចនាសម្ព័ន្ធរបស់អាជ្ញាធរទន្លេសាប ឆ្លុះបញ្ចាំងពីការទទួលខុសត្រូវ ក្នុងការកសាងផែនការក្នុងរយៈពេលខ្លី មធ្យម និងវែង សម្រាប់តំបន់ទន្លេសាប ។ ផែនការយុទ្ធសាស្ត្រអភិវឌ្ឍន៍សម្រាប់តំបន់ទន្លេសាប គួរតែមានរយៈពេល ១០ឆ្នាំ (ជារយៈពេលអប្បបរមា) ដែលកំណត់ពីទិសដៅជាក់លាក់មុនដំបូងបំផុត សម្រាប់វឌ្ឍនភាពការងារ បន្ទាប់មកចំណុចយុទ្ធសាស្ត្រ មធ្យោបាយ និងកម្មវិធី តម្រូវឲ្យសម្រេចបានជោគជ័យទៅតាមគោលដៅចង់បាន ។

ផែនការយុទ្ធសាស្ត្រអភិវឌ្ឍន៍សម្រាប់តំបន់ទន្លេសាប មិនមែនជា ផែនការមេ ឬ ផែនទីបង្ហាញផ្លូវ ទៅតាមផ្នែកនៃវិស័យនីមួយៗឡើយ ។ ផែនការយុទ្ធសាស្ត្រនេះ អាចត្រូវបានរៀបចំឡើង ដោយប្រមូលផ្តុំចេញពីផែនការដែលមានស្រាប់តាមវិស័យនីមួយៗ ដែលតម្រូវឲ្យមានការសម្របសម្រួលក្នុងកម្រិតខ្ពស់ ។ អាជ្ញាធរទន្លេសាប ត្រូវធ្វើការយ៉ាងជិតស្និទ្ធជាមួយនឹងក្រសួងស្ថាប័នពាក់ព័ន្ធនៅគ្រប់វិស័យ ដែលភាគច្រើនផ្សារភ្ជាប់ទៅនឹងភាពប្រឈមដល់ការគ្រប់គ្រងតំបន់ទន្លេសាប រួមមានកត្តាសំខាន់ចំនួន ២ ដែលពាក់ព័ន្ធនឹងកិច្ចការពារធនធានធម្មជាតិ បរិស្ថាន និងការអភិវឌ្ឍសេដ្ឋកិច្ច សង្គមកិច្ច ។

**៥.២.៤. ការទំនាក់ទំនង និងការកសាងសមត្ថភាពគ្រប់អ្នកពាក់ព័ន្ធ**

ការលើកកម្ពស់សមត្ថភាពនៃការយល់ដឹង អំពីអភិបាលកិច្ចក្នុងគោលការណ៍នៃការគ្រប់គ្រងធនធានធម្មជាតិ ការគ្រប់គ្រងអាងទន្លេ និងជាពិសេសការយល់ច្បាស់ការងារស្នូលរបស់អាជ្ញាធរទន្លេសាប តម្រូវឲ្យរៀបចំនូវផែនការទំនាក់ទំនងជាក់លាក់មួយ (លទ្ធផលរំពឹងទុក ៩) ដើម្បីកំណត់ពីចំណុចដៅ និងព័ត៌មាននៃការទំនាក់ទំនង ។ ភាពសំខាន់ គឺការកំណត់សំគាល់ឲ្យបានច្បាស់រវាងការប្រាស្រ័យទំនាក់ទំនងជាលក្ខណៈទូទៅ ស្តីពីស្ថានភាពបរិយាកាសរបស់អាងទន្លេ និងទិដ្ឋភាពលក្ខណៈបច្ចេកទេសពាក់ព័ន្ធនឹងដំណើរការប្រតិបត្តិនៃអាងទន្លេ ។ នៅចំណុចនេះ ភាពផ្សារភ្ជាប់នៃការទំនាក់ទំនង ត្រូវរៀបចំបង្កើតឡើងជាមួយនឹងការងារអង្កេត ។

ការប្រាស្រ័យទំនាក់ទំនង ត្រូវបានទទួលស្គាល់ និងលើកទឹកចិត្តដោយដៃគូភាគច្រើនរបស់អាជ្ញាធរទន្លេសាប នឹងត្រូវបានផ្តល់ជាចំនុចសំខាន់ៗក្នុងកម្មវិធីបណ្តុះបណ្តាល សម្រាប់ដៃគូនាពេលបច្ចុប្បន្ន និងពេលអនាគត (សកម្មភាព ១០.១ និងសកម្មភាព ១០.២)។ ទាំងនេះមានន័យថា អាជ្ញាធរទន្លេសាប អាចនឹងអាស្រ័យលើបណ្តាញទំនាក់ទំនងប្រកបដោយសមត្ថភាពដែលមានស្រាប់នៅតំបន់ទន្លេសាប ឬមានលទ្ធភាពគ្រប់គ្រាន់រៀបចំបណ្តុះបណ្តាលគ្រូបង្គោលនៅតាមបណ្តាក្រសួង ស្ថាប័នស្នូលថ្នាក់ជាតិ ដើម្បីរៀបចំដំណើរការឲ្យមាននិរន្តរភាពបន្ថែមទៀត ។ ការកំណត់ឲ្យដឹងពីអ្នកប្រើប្រាស់ ដែលទាញយកផលប្រយោជន៍ពីបឹងទន្លេសាប ដែលជាយុទ្ធសាស្ត្រស្នូលសំខាន់មួយក្នុងរយៈពេលមធ្យម ពីព្រោះមួយផ្នែក បានមកពីកាលានុវត្តភាពនៃការផ្តល់តាមរយៈគម្រោងនិងការផ្សព្វផ្សាយព័ត៌មានជូនដល់ប្រជាជន ដែលត្រូវបានធ្វើឡើងតាមរយៈសមាជិក

សហគមន៍/សមាគមន៍ និងក្រុមការងារស្ថិតក្នុងរចនាសម្ព័ន្ធចាត់តាំង ក្នុងការជួយដល់អាជ្ញាធរទន្លេសាបក្នុងការបង្កើតសេចក្តីសម្រេចចិត្ត ។

អាជ្ញាធរទន្លេសាប នឹងធានាថាការកំណត់ពីផែនការប្រាស្រ័យទំនាក់ទំនង និងផែនការបណ្តុះបណ្តាលឲ្យបានច្បាស់លាស់ ដោយជៀសវាងការលោភលន់ហួសប្រមាណ និងការមិនស៊ីគ្នាដោយរលូននៅក្នុងដំណាក់កាលនីមួយៗ ។ សមត្ថភាពជំនាញបច្ចេកទេសនៅផ្ទៃក្នុង អាចនឹងជ្រើសរើស ដើម្បីដើរតួនាទីយ៉ាងសំខាន់ជាអ្នកសម្របសម្រួល ។

**៥.២.៥. ការកសាងសមត្ថភាពខាងក្នុង**

ទិសដៅយុទ្ធសាស្ត្រក្នុងរយៈពេល ៥ ឆ្នាំ គឺមានសារៈសំខាន់សម្រាប់អាជ្ញាធរទន្លេសាប ។ ប្រសិនបើគុណភាពនៃសមត្ថភាពមន្ត្រីរបស់អាជ្ញាធរទន្លេសាប នៅមានកម្រិតទាប ក៏មិនអាចសម្រេចទិសដៅប្រកបដោយជោគជ័យបានឡើយ ។ ដើម្បីធានាឲ្យមានភាពជោគជ័យ នូវការយល់ដឹងអភិបាលកិច្ចក្នុងគោលការណ៍នៃការគ្រប់គ្រងធនធានទឹកចម្រុះ ធនធានធម្មជាតិ ការគ្រប់គ្រងអាងទន្លេ និងជាពិសេសការយល់ច្បាស់ពីការងារស្នូលអាជ្ញាធរទន្លេសាប ដាច់ខាតត្រូវមានមូលដ្ឋានគ្រឹះសមត្ថភាពនៃការយល់ដឹងឲ្យបានទូលំទូលាយ ។

ភាពចាំបាច់សម្រាប់អាជ្ញាធរទន្លេសាប ត្រូវធានាឲ្យបានជោគជ័យនូវបេសកកម្មការងារ រួមមាន ៖

- តម្រូវឲ្យមានសមត្ថភាពខ្ពស់ ដើម្បីសិក្សាស្រាវជ្រាវព័ត៌មាន ទិន្នន័យដែលមានលក្ខណៈវិទ្យាសាស្ត្រ និងការគ្រប់គ្រងទិន្នន័យ និងធ្វើការតាមដានត្រួតពិនិត្យ និងវាយតម្លៃរាល់គម្រោងកំពុងអនុវត្តន៍ និងគ្រោងអនុវត្តន៍នៅតំបន់ទន្លេសាប ។ កាលានុវត្តភាពនៃទិសដៅយុទ្ធសាស្ត្រ ក្នុងតួនាទីប្រកបទៅដោយជំនាញ គឺជាមូលដ្ឋានគ្រឹះ ដើម្បីបង្កើនជំនឿទុកចិត្តសម្រាប់អាជ្ញាធរទន្លេសាប និងលើកកម្ពស់ប្រសិទ្ធភាពការងារដល់អង្គការក្នុងការទទួលខុសត្រូវជាមូលដ្ឋានទៅលើសកម្មភាពសម្របសម្រួល សិក្សាស្រាវជ្រាវ និងតាមដានត្រួតពិនិត្យវាយតម្លៃ ដល់ការអនុវត្តគម្រោងនៅតំបន់ទន្លេសាប ។ ជាទូទៅអាជ្ញាធរទន្លេសាប តាមរយៈអគ្គលេខាធិការដ្ឋាន នឹងធានានូវការអភិវឌ្ឍធនធានមនុស្ស ក្នុងការឆ្លើយតបទៅនឹងបេសកកម្ម និងសកម្មភាពនៅតំបន់ទន្លេសាប និងមិនត្រូវធ្វើការជ្រើសរើសដោយមិនមានអំណះអំណាង ច្បាស់លាស់ណាមួយឡើយ ។ ទិសដៅជ្រើសរើសមុនដំបូង ដែលត្រូវជ្រើសរើសមន្ត្រីដែលមានបច្ចេកទេសប្រកបដោយសមត្ថភាព ដើម្បីអនុវត្តន៍ការងារទទួលខុសត្រូវ (ការគ្រប់គ្រងគម្រោង) សកម្មភាពគន្លឹះនៅក្នុងរយៈពេល ៥ ឆ្នាំ ។ ជាក់ស្តែង ជំនាញប្រកបដោយសមត្ថភាព ដែលអាជ្ញាធរទន្លេសាប នឹងធានាដល់ការអនុវត្តនូវផែនការយុទ្ធសាស្ត្រនេះ ។
- សួយតហិរញ្ញវត្ថុ ដើម្បីអនុវត្តន៍សកម្មភាពជាមូលដ្ឋាន ។ ក្នុងដំណើរការបង្កើតនូវភាពស្មុគស្មាញ សម្រាប់ការសម្របសម្រួលដល់ការគ្រប់គ្រង អភិរក្ស និងអភិវឌ្ឍន៍តំបន់ទន្លេសាប និងលក្ខណៈឆ្លងដែន (ប្រសិនបើ) អាជ្ញាធរទន្លេសាប នឹងស្វែងរកគរធនធានហិរញ្ញវត្ថុឲ្យបានគ្រប់គ្រាន់ ដើម្បីធានាឲ្យកិច្ចប្រតិបត្តិឲ្យបានរលូនក្នុងអង្គការ និងធានាឲ្យការសម្របសម្រួលលើរាល់សកម្មភាព កម្មវិធី/គម្រោងកំពុងអនុវត្តន៍ និងគ្រោងអនុវត្តន៍ក្នុងតំបន់

ទន្លេសាបប្រកបដោយប្រសិទ្ធភាព ។ ជាការសំខាន់បំផុត អាជ្ញាធរទន្លេសាប ត្រូវប្រកបដោយ ភាពបទបែន និងមានការឆ្លើយតបប្រកបដោយប្រសិទ្ធភាពក្នុងសមត្ថភាពជាអង្គភាពសម្រប សម្រួលដល់ការគ្រប់គ្រង អភិរក្ស និងអភិវឌ្ឍន៍តំបន់ទន្លេសាប និងតំបន់ពាក់ព័ន្ធ ។

## ៦. មធ្យោបាយប្រតិបត្តិ

### ៦.១. សេចក្តីផ្តើម

ទិសដៅយុទ្ធសាស្ត្រទាំង ៥ ខាងលើ បានបង្ហាញនៅក្នុងផ្នែកមុន គឺកំណត់ឲ្យឃើញពីក្របខ័ណ្ឌការ អភិវឌ្ឍយុទ្ធសាស្ត្ររបស់អាជ្ញាធរទន្លេសាបនៅក្នុងឆ្នាំខាងមុខ ។ ក្របខ័ណ្ឌយុទ្ធសាស្ត្រនេះ គឺជាអំណះ អំណាងសម្រាប់ភាគីពាក់ព័ន្ធ ដែលជាដៃគូ ។ ក្របខ័ណ្ឌយុទ្ធសាស្ត្រ ក៏ឆ្លុះបញ្ចាំងពីកិច្ចដំណើរការអភិវឌ្ឍរបស់ អាជ្ញាធរទន្លេសាប ក្នុងការបង្កើតនូវការយល់ដឹង ការធ្វើសេចក្តីសម្រេចចិត្ត និងរៀបចំនូវសកម្មភាពការងារក្នុង រយៈពេលមធ្យម ។

ភាពប្រឈមរបស់អាជ្ញាធរទន្លេសាប គឺការបង្កើតឡើងនូវកិច្ចប្រតិបត្តិការឲ្យបានគ្រប់ទិសដៅយុទ្ធ សាស្ត្រ ដែលមានទំនាក់ទំនងគ្នាទៅវិញទៅមក ។ ការមិនបានដាក់ចូលទៅក្នុងផែនការសកម្មភាពការងារ និង ផែនការកម្មវិធីថវិកា ក្នុងជំពូកខាងក្រោម គឺបង្ហាញពីចំណុចអាទិភាពសម្រាប់ការអន្តរាគមន៍ ។ ទិសដៅ គឺដើម្បី រក្សានូវធាតុស្នូលនៃបេសកកម្ម និងអាណត្តិការងាររបស់អាជ្ញាធរទន្លេសាប ដើម្បីទទួលបាននូវការយល់ដឹង ច្បាស់អំពីគោលនយោបាយ និងការទទួលស្គាល់ក្នុងកម្រិតបច្ចេកទេស ។

អាទិភាពខាងក្រោម ត្រូវបានកំណត់ឡើងក្នុងរយៈពេល ៥ឆ្នាំ អាជ្ញាធរទន្លេសាប នឹងយកចិត្តទុកដាក់ បានយ៉ាងត្រឹមត្រូវរាល់ដំណើរការការងារបច្ចេកទេស និងការគ្រប់គ្រងស្ថាប័ន/អង្គភាព ដើម្បីធានាប្រសិទ្ធភាព ការសម្របសម្រួលក្នុងការគ្រប់គ្រង អភិរក្ស និងអភិវឌ្ឍន៍ធនធានធម្មជាតិ និងប្រព័ន្ធអេកូឡូស៊ីតំបន់បឹង ទន្លេសាប និងតំបន់ពាក់ព័ន្ធ ។

### ៦.២. អាទិភាពអន្តរាគមន៍របស់អាជ្ញាធរទន្លេសាប

#### ៦.២.១. អាទិភាពគន្លឹះរបស់អាជ្ញាធរទន្លេសាប

អត្ថលេខាធិការដ្ឋាន នៃអាជ្ញាធរទន្លេសាប នឹងដើរតួនាទីសំខាន់ ក្នុងការយកចិត្តទុកដាក់បំផុតនៅក្នុង រយៈពេលអនុវត្តន៍ ៥ឆ្នាំ ទៅលើបញ្ហាអាទិភាព ដូចខាងក្រោម ៖

- បង្កើនធនធានហិរញ្ញវត្ថុ ដើម្បីបង្កលទ្ធភាពអនុវត្តន៍ឲ្យបានពេញលេញនូវការសិក្សាជាមូល ដ្ឋាន និងបំពេញមុខងារស្ថាប័ន/អង្គភាពប្រចាំថ្ងៃ
- បន្តផ្សព្វផ្សាយ និងអនុវត្តន៍នូវសកម្មភាពបច្ចេកទេសជាមូលដ្ឋានគ្រឹះ បង្កើតឲ្យមានវេទិកា ចែករំលែក និងផ្សព្វផ្សាយពីលទ្ធផលនៃការសិក្សាស្រាវជ្រាវពាក់ព័ន្ធនឹងសក្តានុពល និងផល ប៉ះពាល់តំបន់អាងទន្លេសាប រៀបចំគ្រប់គ្រងប្រភពព័ត៌មាន ទិន្នន័យពាក់ព័ន្ធតំបន់ទន្លេសាប, ផ្សព្វផ្សាយ និងបញ្ចប់ការកំណត់ដែនវិសាលភាពតំបន់ទន្លេសាប (មាត្រា ២), របាយការណ៍/ សេចក្តីអត្ថាធិប្បាយបច្ចេកទេស អំពីស្ថានភាពតំបន់ទន្លេសាប (State of Tonle Sap), និង

ជាពិសេសផែនការយុទ្ធសាស្ត្រអភិវឌ្ឍន៍តំបន់ទន្លេសាប និងផែនការប្រាស្រ័យទំនាក់ទំនង (សម្របសម្រួល) ដែលបំពេញឲ្យគ្នាទៅវិញទៅមក

- បង្កើតឡើង និងសម្របសម្រួលក្រសួង ស្ថាប័នស្នូលរបស់ជាតិ
- ជ្រើសរើសក្រុមការងារបច្ចេកទេស និងរដ្ឋបាល ជំនាញការ អ្នកគ្រប់គ្រងគម្រោង និងមន្ត្រីលេខាធិការដ្ឋាន ទាមទារឲ្យសម្រេចបាននូវទិសដៅជាក់លាក់ទី ១, ទី ២ និងទី ៣
- លើកកម្ពស់ភាពជាដៃគូ ជាមួយនឹងដៃគូបច្ចេកទេស និងហិរញ្ញវត្ថុសំខាន់ៗ

### ធនធានហិរញ្ញវត្ថុ

បើពុំមានធនធានហិរញ្ញវត្ថុគ្រប់គ្រាន់នោះទេ អាជ្ញាធរទន្លេសាប នឹងមិនមានភាពឯករាជ្យ ឬលទ្ធភាពដើម្បីអនុវត្តន៍មុខងារស្នូលប្រកបដោយប្រសិទ្ធភាព និងប្រសិទ្ធផលឡើយ ។ អាជ្ញាធរទន្លេសាប ត្រូវតែឯករាជ្យនៅក្នុងការងារ ដើម្បីលើកកម្ពស់ដល់ការគ្រប់គ្រង អភិរក្ស និងអភិវឌ្ឍន៍តំបន់ទន្លេសាប និងតំបន់ពាក់ព័ន្ធ ។

ក្នុងនោះផងដែរ ត្រូវសម្របសម្រួល ឲ្យមានការចូលរួមបដិភាគពីបណ្តាក្រសួង ស្ថាប័ន ដែលសមាជិករបស់អាជ្ញាធរទន្លេសាប ដែលជាប្រភពមូលដ្ឋានគ្រឹះក្នុងការកៀងគរធនធានហិរញ្ញវត្ថុ និងជាការចាំបាច់ត្រូវបង្កើតឡើងនូវមូលនិធិបន្ថែម ដែលហៅថា រចនាសម្ព័ន្ធនៃការអន្តរាគមន៍ Structural Intervention ដើម្បីប្រតិបត្តិសកម្មភាពអាទិភាពផ្សេងៗទៀត ដែលបានបង្ហាញខាងលើ ។ រចនាសម្ព័ន្ធនៃការអន្តរាគមន៍ មានន័យថា ប្រមូលផ្តុំនូវថវិកាសម្រាប់ការសិក្សាបច្ចេកទេស និងការប្រតិបត្តិស្នូល ។

### ការសិក្សាបច្ចេកទេស

ជាលក្ខណៈបច្ចេកទេសប្រកបដោយជំនាញពិតប្រាកដរបស់អាជ្ញាធរទន្លេសាប អាចត្រឹមតែសម្រេចបាននូវភាពជោគជ័យ ដោយការបង្ហាញនូវធាតុសំខាន់ៗទៅដល់ដៃគូ ។ វា គឺជាការបង្កើតបាននូវជំនឿទុក ចិត្តមួយ ដែលធ្វើឲ្យអាជ្ញាធរទន្លេសាប ត្រូវបានទទួលស្គាល់ ដូចនឹង អង្គការអាងទន្លេ (River Basin Organization) ហើយវាក៏ជាការបង្កឲ្យមានជំនឿទុកចិត្តផងដែរ ដែលនឹងនាំឲ្យអាជ្ញាធរទន្លេសាប អាចដើរតួនាទីជាស្ថាប័នគោលនយោបាយ ក្នុងចំណោមក្រសួង ស្ថាប័នសមាជិកនៅក្នុងតំបន់ទន្លេសាប ដែលធ្វើឲ្យមានការគាំទ្រនូវកិច្ចប្រឹងប្រែងក្នុងកិច្ចដំណើរការអភិវឌ្ឍន៍ជាតិ ។ **សកម្មភាពចាំបាច់ ដែលត្រូវបានស្នើឡើងជាអាទិភាពសម្រាប់រយៈពេល ៥ ឆ្នាំ រួមមាន ៖ ការកំណត់ដែនវិសាលភាពតំបន់ទន្លេសាប (មាត្រា ២), របាយការណ៍សេចក្តីអត្តាធិប្បាយបច្ចេកទេស អំពីស្ថានភាពតំបន់ទន្លេសាប (State of Tonle Sap), ផែនការយុទ្ធសាស្ត្រអភិវឌ្ឍន៍តំបន់ទន្លេសាប និងផែនការប្រាស្រ័យទំនាក់ទំនង (សម្របសម្រួល) ដែលបំពេញឲ្យគ្នាទៅវិញទៅមក ។**

មណ្ឌលប្រភពព័ត៌មាន ទិន្នន័យសម្រាប់តំបន់ទន្លេសាប នឹងធានាឲ្យការតាមដានត្រួតពិនិត្យ និងវាយតម្លៃប្រកបដោយភាពត្រឹមត្រូវសម្រាប់គោលនយោបាយសាធារណៈបច្ចុប្បន្ន និងពេលអនាគត ស្តីពីតំបន់ទន្លេសាប ។ ទាំងនេះ នឹងជួយរៀបចំនូវប្រព័ន្ធគ្រប់គ្រងការប្រមូល និងដំណើរការព័ត៌មានទិន្នន័យក្នុងតំបន់ទន្លេសាប ។ នៅក្នុងរយៈពេលវែង ប្រភេទផ្សេងៗទៀត អាចផ្តល់នូវការគាំទ្រដល់ការបង្កើតសេចក្តីសម្រេចចិត្ត

នឹងដឹកនាំទៅរកការគ្រប់គ្រង អភិរក្ស និងអភិវឌ្ឍន៍តំបន់ទន្លេសាបប្រកបដោយប្រសិទ្ធភាព និរន្តរភាព និងការ ចែករំលែកផលប្រយោជន៍ សម្រាប់ភាពជោគជ័យរបស់អាជ្ញាធរទន្លេសាប ។

ផែនការយុទ្ធសាស្ត្រអភិវឌ្ឍន៍តំបន់ទន្លេសាប គឺជាឯកសារបង្ហាញផ្លូវជាយុទ្ធសាស្ត្រ មានខ្លឹមសារទូលំ ទូលាយ ផ្សារភ្ជាប់ទៅគ្រប់ផ្នែក និងសកម្មភាពតាមវិស័យដែលពាក់ព័ន្ធនឹងកិច្ចការការពារគ្រប់គ្រងធនធាន ធម្មជាតិ បរិស្ថាន និងការអភិវឌ្ឍសេដ្ឋកិច្ចសង្គម ហើយគួរតែជាផែនការរយៈពេល ១០ឆ្នាំ ដែលកំណត់ពីទិស ដៅនៃវឌ្ឍនភាពច្បាស់លាស់ បន្ទាប់មកមានយុទ្ធសាស្ត្រ មធ្យោបាយ និងកម្មវិធី ដែលអាចសម្រេចបាននូវ គោលដៅ ។ ផែនការយុទ្ធសាស្ត្រអភិវឌ្ឍន៍នេះ តម្រូវឲ្យមានយន្តការសម្របសម្រួលកម្រិតខ្ពស់ ដែលជា ប្រយោជន៍សំខាន់ ។ ដូចនេះ អាជ្ញាធរទន្លេសាប តម្រូវពង្រឹងនូវយន្តការសម្របសម្រួល ក្នុងកិច្ចសហការ ជាមួយនឹងក្រសួងស្ថាប័នដែលពាក់ព័ន្ធ ដើម្បីក្របខ័ណ្ឌផែនការយុទ្ធសាស្ត្រអភិវឌ្ឍន៍តំបន់ទន្លេសាប។ ការក សាងយុទ្ធសាស្ត្រ និងផែនការកម្រិតអាងទន្លេ តម្រូវឲ្យមានកិច្ចសហការជាមួយនឹងក្រសួង ស្ថាប័នដែលពាក់ ព័ន្ធ ។ ជាមួយនេះដែរ អាជ្ញាធរទន្លេសាប ក៏ត្រូវរៀបចំបង្កើតឡើងនូវយុទ្ធសាស្ត្រ គោលនយោបាល និងសេចក្តី ណែនាំដែលមានលក្ខណៈលម្អិត សម្រាប់ការគ្រប់គ្រង អភិរក្ស និងអភិវឌ្ឍន៍នូវធនធានធម្មជាតិ បរិស្ថាន និង សេដ្ឋកិច្ចសង្គមប្រកបដោយសមធម៌តំបន់អាងទន្លេសាប ។

ផែនការយុទ្ធសាស្ត្រអភិវឌ្ឍន៍សម្រាប់តំបន់បឹងទន្លេសាប គួរតែ ៖

- ជាផែនការកំណត់ច្បាស់លាស់ ក្នុងការវាស់វែងនូវវឌ្ឍនភាពនិងទិសដៅ ដែលចង់បាន
- ជាផែនការដែលមានការសម្របសម្រួលនូវគ្រប់វិស័យ និងយុទ្ធសាស្ត្រពាក់ព័ន្ធ
- ជាផែនការដែលផ្តល់នូវដំណោះស្រាយដោយរលូននឹងគ្នារវាងយុទ្ធសាស្ត្រតាមវិស័យ

**ការបង្កើតក្រុមការងារបច្ចេកទេសអន្តរក្រសួងស្ថាប័នស្នូល សម្រាប់អាជ្ញាធរទន្លេសាប**

ក្នុងមាត្រា ៣ ថ្មី នៃព្រះរាជក្រឹត្យបង្កើត អាជ្ញាធរទន្លេសាប បានកំណត់ឲ្យមានសេចក្តីសម្រេចមួយ ដែលអនុម័តដោយរាជរដ្ឋាភិបាល ក្នុងការតែងតាំងសមាសភាពជាក់ស្តែងរបស់អាជ្ញាធរទន្លេសាប ហើយដែល សមាសភាពទាំងអស់នោះមកពីបណ្តាក្រសួងស្ថាប័នជំនាញពាក់ព័ន្ធចំនួន ២៣ និងខេត្តជុំវិញតំបន់ទន្លេសាប ចំនួន ៨ ខេត្ត ។ វា គឺជាកត្តាមួយសំខាន់ ក្នុងការកំណត់បាននូវក្របខ័ណ្ឌច្បាស់លាស់ សម្រាប់ការបង្កើតឡើង នូវក្រុមការងារបច្ចេកទេសអន្តរក្រសួងស្ថាប័នស្នូល សម្រាប់ជួយគាំទ្រពន្លឿនលឿនផែនការយុទ្ធសាស្ត្រ របស់អាជ្ញាធរទន្លេសាប ដើម្បីធានាឲ្យមានការទំនាក់ទំនងការងារគ្នាទៅវិញទៅមកក្នុងតំបន់ជាមួយនឹង អគ្គលេខាធិការដ្ឋាន នៃអាជ្ញាធរទន្លេសាប ។ ដោយឡែកកញ្ចប់ធនធានហិរញ្ញវត្ថុ ក៏បានឆ្លុះបញ្ចាំងទៅតាម ការងារខាងលើដែរ នឹងបម្រើជាមូលដ្ឋានសម្រាប់ការបង្កើតនូវក្រុមការងារស្នូល និងបង្កើនកិច្ចប្រតិបត្តិការ ការងារ ។

ភ្ជាប់ជាមួយនឹងការបង្កើតក្រុមការងារបច្ចេកទេសអន្តរក្រសួងស្ថាប័នស្នូល សម្រាប់អាជ្ញាធរទន្លេសាប វាក៏អាចជាការងារមិនចាំបាច់ផងដែរនៅដំណាក់កាលដំបូង គឺការបង្កើនចំនួនសមាជិក ។ ក៏ប៉ុន្តែក្រុមការងារ បច្ចេកទេសអន្តរក្រសួងស្ថាប័នស្នូល គឺជាអាទិភាព សម្រាប់ប្រសិទ្ធភាពនៃការអនុវត្តន៍ទិសដៅយុទ្ធសាស្ត្រ និងពង្រឹងជំនឿទុកចិត្ត សម្រាប់អាជ្ញាធរទន្លេសាប ។

### ការជ្រើសរើសមន្ត្រីបម្រើការងារនៅអាជ្ញាធរទន្លេសាប

ការជ្រើសរើសមន្ត្រី ដូចបានបង្ហាញក្នុងផ្នែក ៥.២.៥ នឹងត្រូវអនុវត្តន៍ដោយយោងតាមតម្រូវការ និង ភាពមិនចាំបាច់ ដោយយោងលើរចនាសម្ព័ន្ធដែលមានស្រាប់ ។ កត្តាខាងក្រោម ដែលគួរជាមូលដ្ឋាននៃការ ជ្រើសរើសមន្ត្រីឲ្យចូលបម្រើការងារ ៖

- មន្ត្រីគួរតែមានសមត្ថភាពអនុវត្តន៍នូវការងារឯករាជ្យ សម្រាប់អគ្គលេខាធិការដ្ឋាន និងជៀស វាងភាពអាចកំបាំង ដែលមិនមានអារម្មណ៍ទទួលខុសត្រូវការងារនៅក្នុងអាជ្ញាធរទន្លេសាប
- មន្ត្រីត្រូវបំពេញការងារក្រោមនាយកដ្ឋានជំនាញ ត្រូវជ្រើសរើសដោយមានការប្រឹក្សាយោបល់ ជាមួយនឹងប្រធាននាយកដ្ឋាន

ផ្ដើមចេញពីកត្តាខាងលើ អគ្គលេខាធិការដ្ឋាន នៃអាជ្ញាធរទន្លេសាប នឹងជ្រើសរើសដូចខាងក្រោម ៖

- មន្ត្រីមានជំនាញស្រាវជ្រាវ
- មន្ត្រីប្រាស្រ័យទំនាក់ទំនង ( សម្របសម្រួល )
- មន្ត្រីហិរញ្ញវត្ថុ
- មន្ត្រីនាយកដ្ឋានជំនាញផែនការ រួមមានប្រធាន ជំនាញធនធានធម្មជាតិ បរិស្ថាន សេដ្ឋកិច្ច សង្គម ជីវៈចម្រុះ ធនធានទឹក....
- មន្ត្រីបច្ចេកទេស និងលេខាធិការផ្សេងៗទៀត

### ការលើកកម្ពស់ក្នុងភាពជាដៃគូជំនាញបច្ចេកទេស និងហិរញ្ញវត្ថុ

បើពុំមានដៃគូគាំទ្រផ្នែកជំនាញបច្ចេកទេស និងហិរញ្ញវត្ថុក្នុងរយៈពេលវែងទេ អាជ្ញាធរទន្លេសាប ក៏មិន អាចមានដំណើរការទៅមុខបានឡើយ និងមិនអាចត្រូវបានគេទទួលស្គាល់ផងដែរ ។ អាទិភាពការងារនេះ គឺជា ភារកិច្ចរបស់អគ្គលេខាធិការដ្ឋាន នៃអាជ្ញាធរទន្លេសាប ក្នុងការប្រមូលរៀបចំធនធានហិរញ្ញវត្ថុ សម្រាប់ការធ្វើ អន្តរាគមន៍ក្នុងពេលអនាគត ។ និមិត្តកម្មនៃក្រុមជំនាញបច្ចេកទេសប្រកបដោយភាពមាំមួន ដូចបានបញ្ជាក់ ខាងលើ នឹងជួយរៀបចំបង្កើតនូវពេលវេលាបន្ថែមទៀត សម្រាប់បេសកកម្មយុទ្ធសាស្ត្រ ។ អគ្គលេខាធិការ និងអគ្គលេខាធិការរង នឹងទទួលខុសត្រូវនូវគោលនយោបាយ ផ្សារភ្ជាប់រវាងអង្គការចាត់តាំងរបស់អាជ្ញាធរទន្លេ សាប និងស្ថាប័នដៃគូខាងក្រៅ និងធានានូវកិច្ចប្រតិបត្តិសម្រាប់បេសកកម្ម និងអាណត្តិការងាររបស់អាជ្ញាធរ ទន្លេសាប ។ បេសកកម្មនេះ នឹងពង្រឹងផ្នែកគោលនយោបាយ និងការបង្កើតសេចក្ដីសម្រេចចិត្តយុទ្ធសាស្ត្រ ដល់ថ្នាក់ដឹកនាំ និងរាជរដ្ឋាភិបាល ។

ការពន្យល់ច្បាស់លាស់នៅផ្នែកខាងលើ ដែលក្រសួងស្ថាប័នភាគីពាក់ព័ន្ធ ចាត់ទុកជាផ្ទឹមខ្នងនៃភាព ជោគជ័យរបស់អាជ្ញាធរទន្លេសាប ក្នុងការអនុវត្តគោលនយោបាយ និងយុទ្ធសាស្ត្រ ។ ក្រសួងស្ថាប័នទាំងអស់ នោះរួមមានក្រសួងស្ថាប័ន និងខេត្តពាក់ព័ន្ធជាសមាជិក ដែលធ្វើការរួមគ្នាលើគ្រប់គ្រង អភិរក្ស និងអភិវឌ្ឍន៍ តំបន់ទន្លេសាប ។ ជាមួយនឹងនេះដែរ ក៏មានរួមបញ្ចូលទាំងដៃគូអភិវឌ្ឍន៍ ម្ចាស់ជំនួយ វិទ្យាស្ថានសិក្សា ស្រាវជ្រាវ អង្គការមិនមែនរដ្ឋាភិបាល ។ល។ ដែលគាំទ្ររាល់គម្រោង និងកម្មវិធីស្ថិតក្នុងក្របខ័ណ្ឌសុខដុមនី យកម្ម ។

ភាពជាចាំបាច់ តម្រូវឲ្យរៀបចំបង្កើតឡើងនូវភាពជាដៃគូ និងបណ្តាញការងារ ជាមួយនឹងភាគីពាក់ព័ន្ធក្នុងតំបន់ ដែលជាអត្ថប្រយោជន៍ទូទៅ ដើម្បីសម្រេចបាននូវប្រយោជន៍ទៅវិញទៅមកក្នុងការរៀបចំ និងចែករំលែកចំណេះដឹង និងបទពិសោធន៍ និងការផ្សព្វផ្សាយពីព័ត៌មានការគ្រប់គ្រង អភិរក្ស និងអភិវឌ្ឍន៍ធនធានធម្មជាតិ បរិស្ថាន និងប្រព័ន្ធអេកូឡូស៊ីទៅដល់អ្នកប្រើប្រាស់ ។ ក្នុងការពង្រឹងពង្រីកទំនាក់ទំនងក្នុងភាពជាដៃគូ អាជ្ញាធរទន្លេសាប ត្រូវពាក់ព័ន្ធនឹងការផ្តល់នូវវេទិកាសម្រាប់ការពិគ្រោះយោបល់ និងការផ្លាស់ប្តូរបទពិសោធន៍ក្នុងចំណោម អង្គការអាងទន្លេនៅកម្រិតថ្នាក់តំបន់ និងអន្តរជាតិ ដូចជា ៖ គណៈកម្មការទន្លេមេគង្គ/គណៈកម្មាធិការជាតិទន្លេមេគង្គ (MRC/NMC), Marry Darling Basin Authority (Australia) , Laguna Lake Development Authority (Philippines), Red River Basin Organization (Viet Nam) ។ល។

តាមរយៈក្រុមការងារបច្ចេកទេសអន្តរក្រសួងស្ថាប័នស្នូល អាជ្ញាធរទន្លេសាប នឹងប្រឹងប្រែងដោយយកចិត្តទុកដាក់ ដើម្បីជម្រុញនូវភាពជាដៃគូជាយុទ្ធសាស្ត្រ ជាមួយនឹងដៃគូអភិវឌ្ឍន៍ដូចជា ៖ អង្គការមិនមែនរដ្ឋាភិបាល និងសង្គមស៊ីវិលជាមួយនឹងការយកចិត្តទុកដាក់ក្នុងការអនុវត្ត និងអ្នកប្រើប្រាស់ ។ អភិក្រមនេះ គឺដើម្បីជម្រុញលើកកម្ពស់ការអនុវត្តនូវចំណេះដឹង ដែលបង្កឲ្យកើតមាន និងទប់ស្កាត់នូវរាល់ផលប៉ះពាល់ទៅដល់អ្នកប្រើប្រាស់ ។ ដើម្បីរក្សាបាននិរន្តរភាពក្នុងភាពជាដៃគូ ត្រូវរៀបចំនូវភាពទំនាក់ទំនងដោយមានការឯកភាពក្នុងកិច្ចព្រមព្រៀង ដូចជា ៖ ការចុះអនុសារណៈយោគយល់គ្នានៃកិច្ចព្រមព្រៀង ដែលបែងចែកនូវតួនាទី និងការទទួលខុសត្រូវរបស់ដៃគូនីមួយៗ ។

ក្នុងក្របខ័ណ្ឌក្រុមប្រឹក្សាយោបល់កិច្ចសហប្រតិបត្តិការភាពជាដៃគូទាំងផ្នែកបច្ចេកទេស និងហិរញ្ញវត្ថុ ត្រូវបានរៀបចំបង្កើតឡើងដោយអាជ្ញាធរទន្លេសាប ដែលសកម្មភាពនេះ គួរត្រូវបានបង្កើតឡើង ដើម្បីទាក់ទាញដៃគូបន្ថែមទៀត ដើម្បីគាំទ្រសកម្មភាពរបស់អាជ្ញាធរទន្លេសាប ។ តួនាទីសំខាន់របស់អាជ្ញាធរទន្លេសាប គឺគាំទ្រដល់ក្រសួងស្ថាប័ន និងខេត្តពាក់ព័ន្ធ ដើម្បីបង្កើតឡើងនូវបរិយាកាសដ៏ល្អប្រសើរ សម្រាប់ការចូលរួមរបស់វិស័យឯកជន ក្នុងកម្រិតថ្នាក់ជាតិ និងថ្នាក់តំបន់ក្នុងការគ្រប់គ្រង អភិរក្ស និងអភិវឌ្ឍន៍ធនធានធម្មជាតិ បរិស្ថាន និងជីវៈចម្រុះតំបន់ទន្លេសាប និងតំបន់ពាក់ព័ន្ធ ។

**៦.២.២. ការរៀបចំកម្មវិធីភាពជាដៃគូ អាជ្ញាធរទន្លេសាប**

កម្មវិធីភាពជាដៃគូ និងបណ្តាញការងារ អាជ្ញាធរទន្លេសាប នឹងគ្របដណ្តប់ទៅដោយធាតុសំខាន់ៗ ដែលរួមមាន ៖

- ការរៀបចំបង្កើតឡើងនូវសេចក្តីត្រូវការ សម្រាប់ភាពជាដៃគូ និងការព្រមព្រៀងអាស្រ័យនឹងទម្រង់ទូទៅនៃគោលដៅនីមួយៗ
- ការកំណត់ឲ្យឃើញ និងភាពផ្សាភ្ជាប់ទៅនឹងក្រុម/បុគ្គល នៃភាគីពាក់ព័ន្ធសំខាន់ៗ
- ការឯកភាព ទៅលើលទ្ធផលរំពឹងទុក សម្រាប់សកម្មភាពក្នុងភាពជាដៃគូ
- ការផ្តល់នូវភាពត្រឹមត្រូវក្នុងវេទិកា នៃការចូលរួមរបស់ដៃគូ
- ការទទួលបាននូវភាពទំនាក់ទំនងដោយផ្ទាល់ និងគាំទ្រដល់ថ្នាក់ដឹកនាំរបស់ដៃគូ

- ការប្រកាន់ខ្ជាប់នូវគំនិតដ៏ត្រឹមត្រូវចំពោះបញ្ហា និងដំណោះស្រាយ
- ការបង្កើតឡើងនូវកិច្ចប្រតិបត្តិដោយសមធម៌សម្រាប់គ្រប់ដៃគូ
- ការកំណត់ពីគួរនាទី និងការទទួលខុសត្រូវរបស់ដៃគូ (ហិរញ្ញវត្ថុ ធាតុចេញ និងធាតុចូល)
- ការបញ្ជាក់ឲ្យបានច្បាស់នូវចំណុចដៅ និងការផ្តល់ធនធាន
- ការលើកទឹកចិត្តកម្រិតអតិបរិមាក្នុងការចូលរួម ក្នុងការកសាងផែនការ និងការអនុវត្ត
- ការវាយតម្លៃពីគម្រោងទូទៅ
- ការផ្សព្វផ្សាយលទ្ធផលសិក្សាស្រាវជ្រាវ ឲ្យចំនឹងចំណុចដៅនៃអ្នកទទួលប្រយោជន៍

**តម្រូវការលើកកម្ពស់យុទ្ធសាស្ត្រក្នុងភាពជាដៃគូ ៖ សកម្មភាពស្ទើរឡើង និងលទ្ធផលរំពឹងទុក**

ការយកចិត្តទុកដាក់ខ្ពស់បំផុតដល់ការគ្រប់គ្រង អភិរក្ស និងអភិវឌ្ឍន៍តំបន់ទន្លេសាបរបស់រាជរដ្ឋាភិបាល ។ ទោះបីជាបទពិសោធន៍ បានបង្ហាញអោយឃើញថា លទ្ធភាពជំនាញបច្ចេកទេសការគ្រប់គ្រង ហិរញ្ញវត្ថុរបស់ក្រសួង ស្ថាប័ន និងខេត្តពាក់ព័ន្ធនៅមានកម្រិត ដើម្បីគាំទ្រក្នុងការបង្កើនប្រសិទ្ធភាពដល់ការគ្រប់គ្រង អភិរក្ស និងអភិវឌ្ឍន៍តំបន់ទន្លេសាប ស្ថិតក្នុងពហុវិស័យក៏ដោយ តែត្រូវបានកត់សំគាល់ថា រាល់សកម្មភាពជានិច្ចកាលត្រូវបានអនុវត្តក្នុងភាពជាដៃគូជាមួយនឹងភ្នាក់ងារគាំទ្រខាងក្រៅ ។ ដូចនេះ អាជ្ញាធរទន្លេសាប នឹងពង្រឹងពង្រីកភាពជាដៃគូជាមួយនឹងកម្រិតថ្នាក់ជាតិ ថ្នាក់តំបន់ និងថ្នាក់អន្តរជាតិ ព្រមជាមួយនឹងភ្នាក់ងារខាងក្រៅដើម្បីសម្រេចឲ្យបានជោគជ័យនូវរាល់សកម្មភាពដែលបានលើកឡើង ៖

- ជម្រុញលើកកម្ពស់យុទ្ធសាស្ត្រក្នុងភាពជាដៃគូជាមួយនឹងដៃគូអភិវឌ្ឍន៍ ដូចជា ម្ចាស់ជំនួយអង្គការមិនមែនរដ្ឋាភិបាល សង្គមស៊ីវិល វិទ្យាស្ថានបច្ចេកទេសស្រាវជ្រាវ ។ល។ រួមជាមួយការអនុវត្តស្នូល និង ការផ្សព្វផ្សាយ (significant outreach) ទៅដល់អ្នកប្រើប្រាស់ តាមរយៈក្រុមការងារបង្គោលប្រចាំតាមក្រសួង ស្ថាប័ន និងខេត្តពាក់ព័ន្ធ
- រៀបចំទម្រង់បែបបទក្នុងភាពជាដៃគូ ដោយការឯកភាពលើកិច្ចព្រមព្រៀង ដូចជា ៖ ការចុះអនុសារណៈយោគយល់គ្នា
- កំណត់ និងរៀបចំបង្កើតភាពជាដៃគូជាមួយនឹងភ្នាក់ងារខាងក្រៅដែលមានសក្តានុពល
- កំណត់ និងរៀបចំបង្កើតនូវភាពទំនាក់ទំនងក្នុងក្របខ័ណ្ឌតំបន់ និងបណ្តាញការងារ

លទ្ធផលរំពឹងទុកសំខាន់ៗ រួមមាន ៖

- យុទ្ធសាស្ត្រភាពជាដៃគូ បានបង្កើតឡើងជាមួយនឹងភ្នាក់ងារពាក់ព័ន្ធ ជាពិសេសជាមួយក្រសួង ស្ថាប័ននិងខេត្តពាក់ព័ន្ធ
- សក្តានុពលកិច្ចអភិវឌ្ឍន៍ខាងក្រៅ និងភ្នាក់ងារជំនួយ បានកំណត់ និងបង្កើតភាពជាដៃគូ
- ក្របខ័ណ្ឌ និងបណ្តាញការងារថ្នាក់តំបន់ដែលពាក់ព័ន្ធ បានកំណត់ និងផ្សារភ្ជាប់ទំនាក់ទំនង
- កិច្ចព្រមព្រៀងស្ថិតក្នុងទម្រង់បែបបទ នៃការចុះអនុសារណៈយោគយល់គ្នារវាងអាជ្ញាធរទន្លេសាប ជាមួយនឹងដៃគូដែលត្រូវបានបង្កើតឡើង

### ៦.២.៣. ក្រសួងស្ថាប័នសំខាន់ៗ ដែលពាក់ព័ន្ធនឹងអាជ្ញាធរទន្លេសាប

តារាង ៣ បង្ហាញពីក្រសួង ស្ថាប័ន ដែលត្រូវបានចង្អុលបង្ហាញឲ្យឃើញតាមរយៈតួនាទី ភារកិច្ច ត្រូវ មានទំនាក់ទំនងយ៉ាងជិតស្និទ្ធជាមួយនឹងអាជ្ញាធរទន្លេសាប នៅក្នុងតំបន់ទន្លេសាប មានតាមផ្នែកខាងក្រោម ៖

- ការអភិវឌ្ឍ និងការកសាងផែនការ
- សវនកម្ម និងតាមដានត្រួតពិនិត្យ (រាល់គម្រោង)
- ធនធានធម្មជាតិ និងបរិស្ថាន

**តារាង ៣ ក្រសួងស្ថាប័នសំខាន់ៗ ដែលពាក់ព័ន្ធ ជាមួយនឹងអាជ្ញាធរទន្លេសាប**

លេខ	ក្រសួង ស្ថាប័ន និងជំនាញ	ការទទួលខុសត្រូវ	ផ្សារភ្ជាប់ជាមួយ/ប្រយោជន៍សម្រាប់ អទស
<b>ភ្នាក់ងារអភិវឌ្ឍន៍ និងកសាងផែនការ</b>			
១	ក្រុមប្រឹក្សាអភិវឌ្ឍន៍កម្ពុជា ( Council Development of Cambodia )	ស្ថាប័នស្នូល និងច្រកចេញចូលតែមួយរបស់រាជរដ្ឋាភិបាលកម្ពុជា ក្នុងការទំនាក់ទំនងជាមួយប្រទេសម្ចាស់ជំនួយភ្នាក់ងារ និងអង្គការមិនមែនរដ្ឋាភិបាល	ផ្តល់នូវមូលដ្ឋានទិន្នន័យរបស់គម្រោង ដែលពាក់ព័ន្ធនឹងតំបន់ទន្លេសាបជួយក្រៀមក្រងគម្រោងបច្ចេកទេស និងថវិកាក្នុងការគាំទ្រដល់អាជ្ញាធរទន្លេសាប
២	ក្រសួងផែនការ ( Ministry of Planning )	កិច្ចសហប្រតិបត្តិការ ដើម្បីរៀបចំនូវយុទ្ធសាស្ត្រ គោលនយោបាយ និងអាទិភាពវិនិយោគឯកជន និងសាធារណៈ	ជួយគាំទ្រដល់អាជ្ញាធរទន្លេសាប ក្នុងការតាមដានត្រួតពិនិត្យ និងវាយតម្លៃរាល់គម្រោង បាននឹងកំពុង អនុវត្តនៅតំបន់ទន្លេសាបគាំទ្រយុទ្ធសាស្ត្រអាទិភាពរបស់អាជ្ញាធរទន្លេសាប ក្នុងផែនការយុទ្ធសាស្ត្រអភិវឌ្ឍន៍ជាតិ និងគម្រោងវិនិយោគសាធារណៈគាំទ្រដល់ការកសាងសមត្ថភាពមន្ត្រីអាជ្ញាធរទន្លេសាបក្នុងការពង្រឹងសមត្ថភាពកសាងផែនការ និងជំនាញតាមដានត្រួតពិនិត្យ និងវាយតម្លៃគម្រោង
៣	ក្រសួងមហាផ្ទៃ ( Ministry of Interior ) គណៈកម្មាធិការជាតិសម្រាប់ការអភិវឌ្ឍតាមបែបប្រជាធិបតេយ្យថ្នាក់ក្រោមជាតិ ( NCDD )	ការលើកកម្ពស់ការអភិវឌ្ឍតាមបែបប្រជាធិបតេយ្យតាមរយៈកំណែទម្រង់វិមជ្ឈការ និង វិសហមជ្ឈការនៅក្នុងប្រទេសកម្ពុជា ។	ជួយគាំទ្រសកម្មភាពការងារដល់អាជ្ញាធរទន្លេសាប ក្នុងការផ្ទេរចំណេះដឹង និងអំណាចក្នុងការគ្រប់គ្រង អភិរក្ស និងអភិវឌ្ឍន៍តំបន់ទន្លេសាប
៤	ឧត្តមក្រុមប្រឹក្សាសេដ្ឋកិច្ចជាតិ ( Supreme National Economic Council )	ស្ថាប័នខ្នាតរដ្ឋាភិបាលគោលនយោបាយអភិវឌ្ឍន៍ សង្គម សេដ្ឋកិច្ចសម្រាប់ប្រមុខរាជរដ្ឋាភិបាល	ជួយគាំទ្រសកម្មភាពការងារដល់អាជ្ញាធរទន្លេសាប ក្នុងការរៀបចំគោលនយោបាយ យុទ្ធសាស្ត្រ គ្រប់គ្រង អភិរក្ស និងអភិវឌ្ឍន៍តំបន់ទន្លេសាប
៥	ក្រសួងឧស្សាហកម្ម និងសិប្បកម្ម ( Ministry of Industry and Handicraft )	គ្រប់គ្រងវិស័យឧស្សាហកម្ម និងសិប្បកម្ម	ជួយគាំទ្រ ដល់អាជ្ញាធរទន្លេសាបក្នុងការផ្តល់ព័ត៌មាន ទិន្នន័យសម្រាប់រៀបចំ និងជំរុញផែនការអភិវឌ្ឍ ឧស្សាហកម្ម សិប្បកម្មខ្នាតតូច និងមធ្យមនៅតំបន់ទន្លេសាប
៦	ក្រសួងកិច្ចការនារី ( Ministry of Women Affair )	សម្របសម្រួល និងសហការជាមួយក្រសួងស្ថាប័នអង្គការក្រៅរដ្ឋាភិបាលជាតិ និងអន្តរជាតិដើម្បីលើកកម្ពស់ស្ថានភាពស្ត្រី	ជួយគាំទ្រដល់អាជ្ញាធរទន្លេសាបក្នុងការលើកកម្ពស់សមភាពយេនឌ័រ និងអភិវឌ្ឍន៍សម្រាប់ស្ត្រី

៧	ក្រសួងអប់រំ យុវជន និង កីឡា (Ministry of Education, Youth and Sport)	លើកកម្ពស់វិស័យអប់រំ យុវជន និងកីឡាទាំងគុណភាព និងបរិមាណ ក្នុងទិសដៅអភិវឌ្ឍន៍សេដ្ឋកិច្ចសង្គម ជាតិ និងអន្តរជាតិ	ជួយគាំទ្រសកម្មភាពការងាររបស់អាជ្ញាធរទន្លេសាប ក្នុងការលើកកម្ពស់ ចំណេះដឹង ការយល់ដឹង និងវិជ្ជាជីវៈផ្សេងៗ ដល់ប្រជាជន នៅតំបន់ ទន្លេសាប
<b>ភ្នាក់ងារតាមដានត្រួតពិនិត្យ និងសវនកម្ម</b>			
១	ក្រសួងសេដ្ឋកិច្ច និងហិរញ្ញវត្ថុ (Ministry of Economic and Finance)	ត្រួតពិនិត្យ និងតាមដានការចំណាយថវិការបស់ក្រសួង ស្ថាប័ន និងពិនិត្យឃ្លាំមើលពីថវិកាជាតិ	ផ្តល់នូវកញ្ចប់ថវិកា គាំទ្រដល់ផែនការយុទ្ធសាស្ត្រថវិកាប្រចាំឆ្នាំរបស់ អាជ្ញាធរទន្លេសាប និងកៀងគរជំនួយបច្ចេកទេស និងថវិកាសម្រាប់គាំទ្រ ដល់សកម្មភាព កម្មវិធី/គម្រោងអាទិភាពរបស់អាជ្ញាធរទន្លេសាប
២	អាជ្ញាធរសវនកម្មជាតិ (National Audit Authority)	ស្ថាប័នឯករាជ្យ ក្នុងការចុះសវនកម្មទិដ្ឋភាពហិរញ្ញវត្ថុ តាម បណ្តាក្រសួង ស្ថាប័ន ភ្នាក់ងារថ្នាក់ជាតិ ថ្នាក់ក្រោមជាតិ ទៅលើដំណើរការប្រសិទ្ធភាព និងប្រសិទ្ធផលនៃកម្មវិធី និងគម្រោង	ផ្តល់នូវរបាយការណ៍ទៅវិញទៅមកក្នុងកិច្ចសហការទៅលើការតាម ដានពីប្រសិទ្ធភាព និងប្រសិទ្ធផលរបស់គម្រោងនៅតំបន់ទន្លេសាប
<b>ភ្នាក់ងារធនធានធម្មជាតិ និងបរិស្ថាន</b>			
១	ក្រសួងធនធានទឹក និងឧតុនិយម (Ministry of Water Resources and Meteorology)	ការគ្រប់គ្រងធនធានទឹកប្រកបដោយប្រសិទ្ធភាព និងនិរន្ត ភាព ក្នុងការអភិវឌ្ឍសេដ្ឋកិច្ចសង្គម និងសុខុមាលភាព របស់ប្រជាជនទូទាំងប្រទេស	ផ្តល់កិច្ចសហប្រតិបត្តិការក្នុងការទទួលបាននូវព័ត៌មាន ទិន្នន័យពាក់ព័ន្ធ និងគាំទ្រដល់ការកំណត់ដែនវិសាលភាពតំបន់ទន្លេសាបជួយគាំទ្រ និង ជម្រុញឲ្យមានផែនការអភិវឌ្ឍន៍អាងទន្លេតំបន់ទន្លេសាបជួយគាំទ្រដល់ ការកសាងសមត្ថភាពក្នុងការយល់ដឹងពីការគ្រប់គ្រងធនធានទឹកចម្រុះ និងការគ្រប់គ្រងអាងទន្លេ
២	ក្រសួងកសិកម្ម រុក្ខាប្រមាញ់ និងនេសាទ (Ministry of Agriculture, forestry and fishery)	ពាក់ព័ន្ធនឹងផ្នែកសំខាន់ ៣ ធំៗ (កសិកម្ម រុក្ខាប្រមាញ់ និង នេសាទ) ផ្សំភ្ជាប់ទៅនឹងធនធានធម្មជាតិ និងការអភិវឌ្ឍ	ផ្តល់កិច្ចសហប្រតិបត្តិការក្នុងការទទួលបាននូវព័ត៌មាន ទិន្នន័យជុំវិញ ធនធានធម្មជាតិ និងកិច្ចអភិវឌ្ឍន៍ជុំវិញតំបន់ទន្លេសាបគាំទ្រដល់ការ កសាងសមត្ថភាព
៣	ក្រសួងបរិស្ថាន (Ministry of Environment)	ការគ្រប់គ្រង ការពារធនធានធម្មជាតិ បរិស្ថានប្រកបដោយ ប្រសិទ្ធភាព និងនិរន្តភាព តាមរយៈការបង្កើនការយល់ដឹង និងកម្មវិធីអប់រំបរិស្ថាន	ផ្តល់កិច្ចសហប្រតិបត្តិការក្នុងការទទួលបាននូវព័ត៌មាន ទិន្នន័យ ជុំវិញ ការគ្រប់គ្រង និងការពារធនធានធម្មជាតិ និងបរិស្ថានតំបន់ ទន្លេសាប គាំទ្រដល់ការកសាងសមត្ថភាព

៤	ក្រសួងទេសចរណ៍ (Ministry of Tourism)	រៀបចំគោលនយោបាយ និងផែនការអភិវឌ្ឍន៍វិស័យទេសចរណ៍នៅក្នុងព្រះរាជាណាចក្រកម្ពុជា	ផ្តល់កិច្ចសហប្រតិបត្តិការក្នុងការទទួលបាននូវព័ត៌មាន ទិន្នន័យក្នុងការពង្រឹងវិស័យទេសចរណ៍ធម្មជាតិនៅតំបន់សំខាន់ៗជុំវិញបឹងទន្លេសាប
៥	ក្រសួងអភិវឌ្ឍន៍ជនបទ (Ministry of Rural Development)	ផ្តល់នូវសេវាជាមូលដ្ឋានតាមតំបន់ជនបទ បូករួមទាំងការផ្គត់ផ្គង់ទឹក និងអនាម័យ	ផ្តល់កិច្ចសហប្រតិបត្តិការក្នុងការទទួលបាននូវព័ត៌មាន ទិន្នន័យ ជុំវិញនៃការផ្តល់សេវាកម្មជាមូលដ្ឋាន រួមជាមួយនឹងការផ្គត់ផ្គង់ទឹក និងអនាម័យនៅតំបន់ ទន្លេសាបគាំទ្រដល់ការកសាងសមត្ថភាព
៦	ក្រសួងរ៉ែ និងថាមពល (Ministry of Mines and Energy)	គ្រប់គ្រងវិស័យ ធនធានរ៉ែ និងថាមពល	ផ្តល់កិច្ចសហការដល់អាជ្ញាធរទន្លេសាបក្នុងការទទួលបាននូវព័ត៌មាន ទិន្នន័យពាក់ព័ន្ធនឹងធនធាន រ៉ែ និងសក្តានុពលនៃការផលិតថាមពលនៅតំបន់សំខាន់ៗជុំវិញបឹងទន្លេសាប
៧	ក្រសួងរៀបចំដែនដី នគរូបនីយកម្ម និងសំណង់ (Ministry of Land Management Urban Planning and Construction)	គ្រប់គ្រងការងាររៀបចំដែនដី នគរូបនីយកម្ម សំណង់ សុរិយោដី និងភូមិសាស្ត្រ	ផ្តល់កិច្ចសហប្រតិបត្តិការក្នុងការទទួលបាននូវព័ត៌មាន ទិន្នន័យពាក់ព័ន្ធ នឹងការងាររៀបចំដែនដី នគរូបនីយកម្ម សំណង់ សុរិយោដី និងភូមិសាស្ត្រ និងគាំទ្រដល់ការកំណត់ដែនវិសាលភាពតំបន់ទន្លេសាប
៨	លេខាធិការដ្ឋានបឋមនីយដ្ឋានមណ្ឌលបឹងទន្លេសាប	ការពារបរិស្ថាន និងគុណប្រយោជន៍ក្នុងការផ្តល់ជាចំណីអាហារសម្រាប់បឹង និងតំបន់ជុំវិញ	បន្តគាំទ្រនូវគោលនយោបាយ និងទិសដៅរបស់បឋមនីយដ្ឋានមណ្ឌលបឹងទន្លេសាប ក្នុងការការពារនូវប្រព័ន្ធអេកូឡូស៊ី ជាពិសេសផលិតភាពធនធានជលផល និងជីវៈចម្រុះ តាមរយៈនៃជម្រកធម្មជាតិ
៩	រដ្ឋបាលជលផល	គ្រប់គ្រង អភិរក្ស និងអភិវឌ្ឍន៍ធនធានជលផលប្រកបដោយចីរភាព សម្រាប់ជាវិភាគទានដល់សន្តិសុខស្បៀង និងការអភិវឌ្ឍសេដ្ឋកិច្ចសង្គមក្នុងការលើកកម្ពស់ការទ្រទ្រង់ជីវភាពរស់នៅ និងវិបុលភាពប្រជាជន	ផ្តល់កិច្ចសហប្រតិបត្តិការក្នុងការទទួលបាននូវព័ត៌មាន ទិន្នន័យ ជុំវិញការគ្រប់គ្រង អភិរក្ស និងអភិវឌ្ឍន៍ធនធានជលផលប្រកបដោយចីរភាពនៅតំបន់ទន្លេសាបបន្តការគាំទ្រដល់ការអនុវត្តផែនការយុទ្ធសាស្ត្រ និងគោលនយោបាយ កម្មវិធីតំបន់ទន្លេសាបគាំទ្រដល់ការកសាងសមត្ថភាព
១០	គណៈកម្មាធិការជាតិទន្លេមេគង្គកម្ពុជា	ស្ថាប័នស្នូលក្នុងការផ្សារភ្ជាប់រវាងគណៈកម្មការទន្លេមេគង្គជាមួយនឹងរាជរដ្ឋាភិបាល ក្នុងតួនាទីសម្របសម្រួលអន្តរវិស័យ និងកិច្ចសហប្រតិបត្តិការអន្តរភ្នាក់ងារទៅលើបញ្ហាធនធានទឹក ក្នុងកម្រិតជាតិ និងថ្នាក់តំបន់	ផ្តល់កិច្ចសហប្រតិបត្តិការក្នុងការទទួលបាននូវព័ត៌មាន ទិន្នន័យពាក់ព័ន្ធនឹងបញ្ហាធនធានទឹក បម្រែបម្រួលអាកាសធាតុ ក្នុងកម្រិតថ្នាក់ជាតិ និងតំបន់ជួយគាំទ្រ និងជម្រុញឲ្យមានផែនការអភិវឌ្ឍន៍អាងទន្លេតំបន់ទន្លេសាបជួយគាំទ្រដល់ការកសាងសមត្ថភាពក្នុងការយល់ដឹងពីការគ្រប់គ្រងធនធានទឹកចម្រុះ និងការគ្រប់គ្រងអាងទន្លេ

១១	ក្រុមប្រឹក្សាស្តារអភិវឌ្ឍន៍វិស័យកសិកម្ម និងជនបទ	សម្របសម្រួលការអភិវឌ្ឍគោលនយោបាយពាក់ព័ន្ធដល់វិស័យកសិកម្ម និងការអភិវឌ្ឍជនបទ ក្នុងកម្រិតក្រសួង	ផ្តល់កិច្ចសហប្រតិបត្តិការក្នុងការទទួលបាននូវព័ត៌មាន ទិន្នន័យ ជុំវិញការអភិវឌ្ឍគោលនយោបាយពាក់ព័ន្ធដល់វិស័យកសិកម្ម និងការអភិវឌ្ឍជនបទនៅតំបន់ទន្លេសាបគាំទ្រដល់ការកសាងសមត្ថភាព
១២	គណៈកម្មាធិការជាតិគ្រប់គ្រងគ្រោះមហន្តរាយ ( National Committee of Disaster Management )	សម្របសម្រួលគ្រប់គ្រងការងារ គ្រោះមហន្តរាយ	ផ្តល់កិច្ចសហប្រតិបត្តិការក្នុងការទទួលបាននូវព័ត៌មាន ទិន្នន័យពាក់ព័ន្ធនឹងភាពងាយរងគ្រោះរបស់ប្រជាជននៅជុំវិញតំបន់ទន្លេសាប បង្កើនដោយគ្រោះមហន្តរាយផ្សេងៗ

### ៧. ថវិកាសម្រាប់ផែនការយុទ្ធសាស្ត្រ

ថវិកាប៉ាន់ស្មាន សម្រាប់អនុវត្តផែនការយុទ្ធសាស្ត្ររយៈពេល ៥ ឆ្នាំ ត្រូវបានសង្ខេបនៅក្នុងតារាងទី ៤ ខាងក្រោម ។ ថវិកាប៉ាន់ស្មានសរុបចំនួន ២៧,០២៥,០០០,០០០ រៀល (ប្រហែល ៦,៧៥៦,២៥០ ដុល្លារសហរដ្ឋអាមេរិក) ដែលក្នុងនោះថវិកា អាចរកបានសរុបចំនួន ១២,០០០,០០០,០០០ រៀល (ប្រហែល ៣,០០០,០០០ ដុល្លារសហរដ្ឋអាមេរិក) ត្រូវជា ៤៤% ពីប្រភពថវិការដ្ឋ ។ ដោយឡែកថវិកានៅសល់សរុបចំនួន ១៥,០២៥,០០០,០០០ រៀល (ប្រហែល ៣,៧៥៦,២៥០ ដុល្លារសហរដ្ឋអាមេរិក) ត្រូវជា ៥៦% នឹងត្រូវខិតខំស្វែងរកការគាំទ្របន្ថែមពីដៃគូអភិវឌ្ឍន៍ ម្ចាស់ជំនួយ និងភាគីពាក់ព័ន្ធនានា ។

អាជ្ញាធរទន្លេសាប នឹងរៀបចំនូវតារាងប៉ាន់ស្មានតម្រូវការថវិកាលម្អិតប្រចាំឆ្នាំ ដោយយោងទៅនឹងសកម្មភាពការងារជាមូលដ្ឋាន ។ សកម្មភាពការងារនេះ នឹងត្រូវកំណត់ច្បាស់លាស់នៅក្នុងផែនការសកម្មភាពការងាររបស់អគ្គលេខាធិការដ្ឋាន នៃអាជ្ញាធរទន្លេសាប ដោយបន្ស៊ីគ្នាទៅនឹងទិសដៅយុទ្ធសាស្ត្រ (ដូចក្នុងតារាង ២) នៃផែនការយុទ្ធសាស្ត្រ ដែលនឹងត្រូវបានគាំទ្រថវិកាតាមរយៈក្រសួងសេដ្ឋកិច្ច និងហិរញ្ញវត្ថុ និងការកៀងគរទាំងជំនួយបច្ចេកទេស ថវិកាពីដៃគូអភិវឌ្ឍន៍ ម្ចាស់ជំនួយ អង្គការជាតិ និងអន្តរជាតិសំខាន់ៗ ។

### តារាង ៤ សង្ខេបការប៉ាន់ស្មានថវិកា

សកម្មភាព/គម្រោង	ការប៉ាន់ស្មានថវិកា (គិតជា លានរៀល)						
	២០១៦	២០១៧	២០១៨	២០១៩	២០២០	សរុប	ភាគរយ
១. ពង្រឹងគោលនយោបាយ បទបញ្ញត្តិ និងស្ថាប័ន	១,១២៥	១,១២៥	១,១១០	១,២៥០	១,៣២០	៥,៩៣០	២៣%
២. ពង្រឹងការយល់ដឹងជាមូលដ្ឋានអំពីការគ្រប់គ្រងតំបន់ទន្លេសាប	១,៣៦០	១,៣៤៥	១,៣០៥	១,៣០៥	១,៣០៥	៦,៦២០	២៤%
៣. សម្របសម្រួល កសាងផែនការ និងគ្រប់គ្រង	៤៧០	៤៧០	៦៦០	៧៩០	៨៨០	៣,២៧០	១២%
៤. ការទំនាក់ទំនង និងការកសាងសមត្ថភាពភាគីពាក់ព័ន្ធ	៣៩៥	៣៦៥	៣៣៥	២៥០	២៥០	១,៥៩៥	៦%
៥. ការប្រតិបត្តិរបស់អាជ្ញាធរទន្លេសាប ប្រកបដោយប្រសិទ្ធភាព និងនិរន្តរភាព	២,០២២	១,៨៣៧	១,៨៧២	១,៨៨២	១,៩៩៧	៩,៦១០	៣៥%
<b>សរុប</b>	<b>៥,៣៧២</b>	<b>៥,១៤២</b>	<b>៥,២៨២</b>	<b>៥,៤៧៧</b>	<b>៥,៧៥២</b>	<b>២៧,០២៥</b>	<b>១០០%</b>
ថវិកាដែលអាចរកបាន (ថវិការដ្ឋ)	៤,០០០	៤,០០០	៤,០០០	០	០	១២,០០០	៤៤%
ថវិកាក្បែងគរបំពេញបន្ថែម	១,៣៧២	១,១៤២	១,២៨២	៥,៤៧៧	៥,៧៥២	១៥,០២៥	៥៦%

### ៨. តាមដានត្រួតពិនិត្យ និងវាយតម្លៃផែនការយុទ្ធសាស្ត្រ

អាជ្ញាធរទន្លេសាប នឹងទទួលខុសត្រូវសម្រាប់ការរៀបចំ និងដាក់ស្នើសុំការអនុម័តនូវរបាយការណ៍ដូចខាងក្រោម ដែលជាទម្រង់បែបបទផ្នែកមួយនៃដំណើរការតាមដានត្រួតពិនិត្យ ៖

ការតាមដានត្រួតពិនិត្យនូវវឌ្ឍនភាពការអនុវត្ត នឹងត្រូវទទួលខុសត្រូវដោយអាជ្ញាធរទន្លេសាប ផ្អែកលើផែនការសកម្មភាពប្រចាំឆ្នាំ និងលទ្ធផលរំពឹងទុកជាមួយនឹងការគាំទ្រពីក្រុមការងារបង្គោលថ្នាក់ជាតិ ។ អាជ្ញាធរទន្លេសាប នឹងជូនព័ត៌មានដល់គណៈកម្មការជំនាញអំពីការខកខាន (ការពន្យារពេល) ឬការលំបាកប្រឈមនៅពេលអនុវត្តន៍ ការដែលធ្វើបែបនេះ គឺអាចគាំទ្រ ឬអាចមានមធ្យោបាយកែសម្រួលដែលអាចអនុម័តបានទាន់ពេលវេលា ។

រយៈពេលតាមដានត្រួតពិនិត្យនូវវឌ្ឍនភាពក្នុងការអនុវត្ត នឹងត្រូវបានកំណត់ដោយអាជ្ញាធរទន្លេសាបតាមរយៈការផ្តល់នូវរបាយការណ៍នៅពាក់កណ្តាលឆ្នាំ (ឆមាស) នីមួយៗ ដើម្បីដាក់ស្នើសុំការអនុម័តទៅគណៈកម្មការជំនាញ និងដៃគូសំខាន់ៗ ។

ការតាមដានត្រួតពិនិត្យប្រចាំឆ្នាំ នឹងអនុវត្តតាមរយៈការរៀបចំនូវរបាយការណ៍ប្រចាំឆ្នាំ ដោយអាជ្ញាធរទន្លេសាប ។

របាយការណ៍បញ្ចប់៖ ក្នុងអំឡុងពេល ៣ ខែចុងក្រោយ នៃការអនុវត្តផែនការយុទ្ធសាស្ត្រ អាជ្ញាធរទន្លេសាប នឹងរៀបចំនូវរបាយការណ៍បញ្ចប់ផែនការយុទ្ធសាស្ត្រ ។ របាយការណ៍ប្រកបដោយខ្លឹមសារ នឹងសង្ខេបរាល់សកម្មភាព លទ្ធផលសម្រេចបាន និងធាតុចេញ (Output) នៃផែនការយុទ្ធសាស្ត្រ បទពិសោធន៍ទិសដៅ ឬក៏ភាពមិនអាចសម្រេចតាមទិសដៅ រចនាសម្ព័ន្ធ និងប្រព័ន្ធការងារ ដែលបានអនុវត្តន៍ ។ល។ វានឹងទៅជាការរៀបរាប់បរិយាយពីសកម្មភាពរបស់ផែនការ ក្នុងអំឡុងពេលកម្មវិធីការងារ ហើយក៏នឹងត្រូវបានស្នើសុំឲ្យមានជាអនុសាសន៍សម្រាប់ជំហានបន្តបន្ទាប់ទៀត ដែលអាចទាមទារឲ្យមានការយកចិត្តទុកដាក់ចំពោះរាល់សកម្មភាពរបស់អាជ្ញាធរទន្លេសាប ។

របាយការណ៍បច្ចេកទេស ៖ របាយការណ៍បច្ចេកទេស ត្រូវតែជាឯកសារបច្ចេកទេសលម្អិតគ្របដណ្តប់ដោយចំនុចវិភាគសំខាន់ៗ ឬភាពសំខាន់មានលក្ខណៈបច្ចេកទេស ស្ថិតក្នុងផែនការយុទ្ធសាស្ត្រទាំងស្រុង ។ របាយការណ៍បច្ចេកទេស នឹងត្រូវរៀបចំឡើងដោយអាជ្ញាធរទន្លេសាប និងទីប្រឹក្សាខាងក្រៅ ដែលប្រកបដោយខ្លឹមសារ ត្រូវបានធ្វើការវិភាគច្បាស់លាស់ ដោយបានកំណត់នូវតំបន់សិក្សាស្រាវជ្រាវ ស្ថិតក្នុងក្របខ័ណ្ឌនៃផែនការយុទ្ធសាស្ត្រ ។ របាយការណ៍បច្ចេកទេស នឹងបង្ហាញពីនូវខ្លឹមសារសំខាន់ៗប្រកបដោយអត្ថន័យសមរម្យ ការផ្តល់នូវភាពជាក់លាក់របស់ផែនការយុទ្ធសាស្ត្រ ដើម្បីកំណត់ពីតំបន់នីមួយៗ ហើយនឹងត្រូវយកទៅប្រើប្រាស់ក្នុងការផ្សព្វផ្សាយជាព័ត៌មានដល់អ្នកពាក់ព័ន្ធ ។

ការបោះពុម្ពផ្សព្វផ្សាយ អាជ្ញាធរទន្លេសាប ៖ ការបោះពុម្ពផ្សព្វផ្សាយ នឹងត្រូវរៀបចំឡើងជាទម្រង់ទ្រឹស្តីគន្លឹះប្រកបដោយភាពជាក់លាក់ ផ្សព្វផ្សាយពីលទ្ធផល និងការសម្រេចបាននូវផែនការយុទ្ធសាស្ត្រ ។ ការបោះពុម្ពផ្សព្វផ្សាយ អាចជាឯកសារមានលក្ខណៈបច្ចេកទេស ដែលមានព័ត៌មានជាក់លាក់ ស្តីពីសកម្មភាព និងការសម្រេចបាននូវផែនការយុទ្ធសាស្ត្រ ក្នុងទម្រង់បែបបទជាមតិកាសារព័ត៌មាន ការបោះពុម្ពផ្សព្វផ្សាយទៅគ្រប់

បណ្តាញព័ត៌មាន ។ល។ ការបោះពុម្ពផ្សព្វផ្សាយនេះ ត្រូវផ្អែកលើរបាយការណ៍បច្ចេកទេស អាស្រ័យលើ របាយការណ៍ដែលពាក់ព័ន្ធ និងខ្លឹមសារសារៈសំខាន់ ដែលមានលក្ខណៈជាវិទ្យាសាស្ត្រ ។ល។ ឬអាចធ្វើជាសង្ខេប ឬ ភាពប្រទាក់ក្រឡាគ្នានៃរបាយការណ៍បច្ចេកទេស ។ អាជ្ញាធរទន្លេសាប នឹងកំណត់ច្បាស់លាស់ ប្រសិនបើ របាយការណ៍ណាមួយមានលក្ខណៈត្រឹមត្រូវ បោះពុម្ពផ្សព្វផ្សាយជាផ្លូវការ ហើយក៏នឹងស្ថិតក្នុងការប្រឹក្សា យោបល់ជាមួយនឹងរាជរដ្ឋាភិបាល និងក្រុមការងារភាគីពាក់ព័ន្ធផ្សេងៗទៀតផងដែរ ដែលគ្រោង និងផលិតនូវ ការបោះពុម្ពផ្សព្វផ្សាយក្នុងទម្រង់ដែលមានការស្រុះស្រួល និងទទួលស្គាល់ជាផ្លូវការ ។

ផែនការយុទ្ធសាស្ត្រ នឹងក្លាយជាប្រធានបទវាយតម្លៃឯករាជ្យខាងក្រៅយ៉ាងហោចណាស់ ចំនួន ២ ដូច ខាងក្រោម ៖

- ការវាយតម្លៃពាក់កណ្តាលអាណត្តិ ៖ ការវាយតម្លៃឯករាជ្យពាក់កណ្តាលអាណត្តិ នឹងត្រូវ កំណត់នៅចុងឆ្នាំទី ៣ នៃការអនុវត្ត ។ ការវាយតម្លៃពាក់កណ្តាលអាណត្តិ នឹងកំណត់ពីវឌ្ឍន ភាពដែលបានអនុវត្តន៍ សំដៅឆ្ពោះទៅសម្រេចឲ្យបាននូវលទ្ធផល (Outcome) ហើយនឹង កំណត់ពីដំណើរការកែសម្រួល ប្រសិនបើចាំបាច់ ។ វា នឹងផ្តោតលើប្រសិទ្ធភាព ប្រសិទ្ធផល និងពេលវេលានៃការអនុវត្តផែនការយុទ្ធសាស្ត្រ ហើយនឹងកំណត់ពីបញ្ហា ក្នុងការទាមទារឲ្យ មានការសម្រេចចិត្ត និងសកម្មភាពដ៏ត្រឹមត្រូវ ហើយនឹងបង្ហាញពីការផ្តួចផ្តើមនូវបទ ពិសោធន៍ អំពីការរៀបចំ ការអនុវត្ត និងការគ្រប់គ្រងផែនការយុទ្ធសាស្ត្រ ។ របកគំហើញ ចេញពីការត្រួតពិនិត្យឡើងវិញ នឹងត្រូវបញ្ចូលជាអនុសាសន៍ សម្រាប់ពង្រឹងការអនុវត្តបន្ត ក្នុងដំណាក់កាលពាក់កណ្តាលចុងបញ្ចប់នៃការអនុវត្តផែនការយុទ្ធសាស្ត្រ ។
- ការវាយតម្លៃចុងបញ្ចប់ ៖ ការវាយតម្លៃឯករាជ្យចុងបញ្ចប់ នឹងអនុវត្តន៍ក្នុងរយៈពេល ៣ ខែ មុននឹងបញ្ចប់ការអនុវត្តផែនការយុទ្ធសាស្ត្រ ។ ការវាយតម្លៃចុងបញ្ចប់ នឹងត្រូវគិតគូរ ពិចារណា ផងដែរ ចំពោះផលប៉ះពាល់ និងលទ្ធផលប្រកបដោយនិរន្តរភាព រួមបញ្ចូលទាំង ការសម្រេច បាននូវបេសកកម្មការងាររបស់អាជ្ញាធរទន្លេសាប ។ ការវាយតម្លៃចុងបញ្ចប់ នឹង ផ្តល់ជូនបន្ថែមនូវអនុសាសន៍ សម្រាប់តាមដានរាល់សកម្មភាពអនុវត្តន៍ ។

**ឧបសម្ព័ន្ធ ១ ៖ ព្រះរាជក្រឹត្យលេខ នស/រកត/០៦០៩/៧០៥ ស្តីពីការបង្កើតអាជ្ញាធរទន្លេសាប**



**ព្រះរាជក្រឹត្យ**

នស/រកត/០៦០៩/៧០៥

**ស្តីពី**

**ការបង្កើតអាជ្ញាធរទន្លេសាប**

**យើង**

ព្រះករុណាព្រះបាទសម្តេចព្រះបរមនាថ នរោត្តម សីហមុនី

សមានភូមិជាតិសាសនា រក្ខតខត្តិយា ខេមរារដ្ឋរាស្ត្រ ពុទ្ធិន្ទ្រាធរាមហាក្សត្រ  
ខេមរាជនា សមូហោភាស កម្ពុជឯករាជរដ្ឋបូរណសន្តិ សុភមង្គលា សិរីវិបុលា  
ខេមរាស្រីពិរាស្ត្រ ព្រះចៅក្រុងកម្ពុជាធិបតី

- បានទ្រង់យល់រដ្ឋធម្មនុញ្ញនៃព្រះរាជាណាចក្រកម្ពុជា
- បានទ្រង់យល់ព្រះរាជក្រឹត្យលេខ នស/រកត/០៩០៨/១០៥៥ ចុះថ្ងៃទី២៥ ខែកញ្ញា ឆ្នាំ២០០៨ ស្តីពីការតែងតាំង រាជរដ្ឋាភិបាលនៃព្រះរាជាណាចក្រកម្ពុជា
- បានទ្រង់យល់ព្រះរាជក្រមលេខ ០២/នស/៩៤ ចុះថ្ងៃទី២០ ខែកក្កដា ឆ្នាំ១៩៩៤ ដែលប្រកាសឱ្យប្រើច្បាប់ស្តីពី ការរៀបចំ និងការប្រព្រឹត្តទៅនៃគណៈរដ្ឋមន្ត្រី
- បានទ្រង់យល់ព្រះរាជក្រមលេខ នស/រកម/១២៩៦/៣៦ ចុះថ្ងៃទី២៤ ខែធ្នូ ឆ្នាំ១៩៩៦ ដែលប្រកាសឱ្យប្រើច្បាប់ ស្តីពីកិច្ចការពារបរិស្ថាន និងការគ្រប់គ្រងធនធានធម្មជាតិ
- បានទ្រង់យល់ព្រះរាជក្រមលេខ នស/រកម/០៣០១/០៥ ចុះថ្ងៃទី១៩ ខែមីនា ឆ្នាំ២០០១ ដែលប្រកាសឱ្យប្រើ ច្បាប់ស្តីពីការគ្រប់គ្រងរដ្ឋបាលឃុំ សង្កាត់
- បានទ្រង់យល់ព្រះរាជក្រមលេខ នស/រកម/០៧០១/០៩ ចុះថ្ងៃទី១៣ ខែកក្កដា ឆ្នាំ២០០១ ដែលប្រកាសឱ្យប្រើ ច្បាប់ស្តីពីការគ្រប់គ្រង និងការធ្វើអាជីវកម្មធនធានរ៉ែ
- បានទ្រង់យល់ព្រះរាជក្រមលេខ នស/រកម/០៨០១/១៤ ចុះថ្ងៃទី ៣០ ខែសីហា ឆ្នាំ២០០១ ដែលប្រកាសឱ្យប្រើ ច្បាប់ភូមិបាល



- បានទ្រង់យល់ព្រះរាជក្រមលេខ នស/រកម/០៨០២/០១៦ ចុះថ្ងៃទី៣១ ខែសីហា ឆ្នាំ២០០២ ដែលប្រកាសឱ្យប្រើ ច្បាប់ស្តីពីព្រៃឈើ
- បានទ្រង់យល់ព្រះរាជក្រមលេខ នស/រកម/០៥០៦/០១១ ចុះថ្ងៃទី២១ ខែឧសភា ឆ្នាំ២០០៦ ដែលប្រកាសឱ្យប្រើ ច្បាប់ស្តីពីជលផល
- បានទ្រង់យល់ព្រះរាជក្រមលេខ នស/រកម/០៦០៧/០១៦ ចុះថ្ងៃទី២៩ ខែមិថុនា ឆ្នាំ២០០៧ ដែលប្រកាសឱ្យប្រើ ច្បាប់ស្តីពីការគ្រប់គ្រងធនធានទឹក នៅក្នុងព្រះរាជាណាចក្រកម្ពុជា
- បានទ្រង់យល់ព្រះរាជក្រមលេខ នស/រកម/០២០៨/០០៧ ចុះថ្ងៃទី១៥ ខែកុម្ភៈ ឆ្នាំ២០០៨ ដែលប្រកាសឱ្យប្រើ ច្បាប់ស្តីពីតំបន់ការពារធម្មជាតិ
- បានទ្រង់យល់ព្រះរាជក្រមលេខ នស/រកម/០៥០៨/០១៧ ចុះថ្ងៃទី២៤ ខែឧសភា ឆ្នាំ២០០៨ ដែលប្រកាសឱ្យប្រើ ច្បាប់ស្តីពីការគ្រប់គ្រងរដ្ឋបាលរាជធានី ខេត្ត ក្រុង ស្រុក ខណ្ឌ
- បានទ្រង់យល់ព្រះរាជក្រឹត្យលេខ នស/រកត/០៤០១/០៧០ ចុះថ្ងៃទី១០ ខែមេសា ឆ្នាំ២០០១ ស្តីពីការបង្កើត និង គ្រប់គ្រងវប្បធម៌វិមណ្ឌលបឹងទន្លេសាប
- បានទ្រង់យល់សេចក្តីក្រាបបង្គំទូលថ្វាយរបស់សម្តេចអគ្គមហាសេនាបតីតេជោ ហ៊ុន សែន នាយករដ្ឋមន្ត្រីនៃ ព្រះរាជាណាចក្រកម្ពុជា

**ត្រាស់បង្គាប់**

**ជំពូកទី ១**

**បទប្បញ្ញត្តិទូទៅ**

**មាត្រា ១.-**

ត្រូវបានបង្កើតអាជ្ញាធរមួយ សម្រាប់សម្របសម្រួលក្នុងការគ្រប់គ្រង អភិរក្ស និងអភិវឌ្ឍតំបន់ ទន្លេសាប មានឈ្មោះថា **អាជ្ញាធរទន្លេសាប** ដែលហៅជាអក្សរកាត់ថា **អ.ទ.ស** ស្ថិតនៅក្រោមការគ្រប់គ្រងផ្ទាល់ របស់រាជរដ្ឋាភិបាល ។

**មាត្រា ២.-**

វិសាលភាពនៃតំបន់ទន្លេសាប ត្រូវកំណត់ដោយអនុក្រឹត្យ ។



**ជំពូកទី ២**  
**សមាសភាព**

**មាត្រា ៣.-**

**អ.ទ.ស. មានសមាសភាពដូចតទៅ ៖**

- ឧបនាយករដ្ឋមន្ត្រី ឬ ទេសរដ្ឋមន្ត្រី ឬ រដ្ឋមន្ត្រី ប្រធាន
- ឥស្សរជនជាន់ខ្ពស់មួយចំនួន អនុប្រធាន
- រដ្ឋលេខាធិការទីស្តីការគណៈរដ្ឋមន្ត្រី ០១រូប សមាជិក
- រដ្ឋមន្ត្រី ឬរដ្ឋលេខាធិការក្រសួងមហាផ្ទៃ ០១រូប សមាជិក
- រដ្ឋមន្ត្រី ឬរដ្ឋលេខាធិការក្រសួងអភិវឌ្ឍន៍ជនបទ ០១រូប សមាជិក
- រដ្ឋមន្ត្រី ឬរដ្ឋលេខាធិការក្រសួងបរិស្ថាន ០១រូប សមាជិក
- រដ្ឋមន្ត្រី ឬរដ្ឋលេខាធិការក្រសួងសេដ្ឋកិច្ច និងហិរញ្ញវត្ថុ ០១រូប សមាជិក
- រដ្ឋមន្ត្រី ឬរដ្ឋលេខាធិការក្រសួងរៀបចំដែនដី នគរូបនីយកម្ម និងសំណង់ ០១រូប សមាជិក
- រដ្ឋមន្ត្រី ឬរដ្ឋលេខាធិការក្រសួងផែនការ ០១រូប សមាជិក
- រដ្ឋមន្ត្រី ឬរដ្ឋលេខាធិការក្រសួងធនធានទឹក និងឧតុនិយម ០១រូប សមាជិក
- រដ្ឋមន្ត្រី ឬរដ្ឋលេខាធិការក្រសួងទេសចរណ៍ ០១រូប សមាជិក
- រដ្ឋមន្ត្រី ឬរដ្ឋលេខាធិការក្រសួងកសិកម្ម រុក្ខាប្រមាញ់ និងនេសាទ ០១រូប សមាជិក
- រដ្ឋមន្ត្រី ឬរដ្ឋលេខាធិការក្រសួងសាធារណការ និងដឹកជញ្ជូន ០១រូប សមាជិក
- រដ្ឋមន្ត្រី ឬរដ្ឋលេខាធិការក្រសួងឧស្សាហកម្ម រ៉ែ និងថាមពល ០១រូប សមាជិក
- រដ្ឋមន្ត្រី ឬរដ្ឋលេខាធិការក្រសួងអប់រំ យុវជន និងកីឡា ០១រូប សមាជិក
- រដ្ឋមន្ត្រី ឬរដ្ឋលេខាធិការក្រសួងសុខាភិបាល ០១រូប សមាជិក
- រដ្ឋមន្ត្រី ឬរដ្ឋលេខាធិការក្រសួងកិច្ចការនារី ០១រូប សមាជិក
- រដ្ឋមន្ត្រី ឬរដ្ឋលេខាធិការក្រសួងការងារ និងបណ្តុះបណ្តាលវិជ្ជាជីវៈ ០១រូប សមាជិក
- អនុប្រធាន ឬអគ្គលេខាធិការគណៈកម្មាធិការជាតិគ្រប់គ្រងគ្រោះមហន្តរាយ ០១រូប សមាជិក
- ប្រធាន ឬអនុប្រធានគណៈកម្មាធិការជាតិទន្លេមេគង្គកម្ពុជា ០១រូប សមាជិក
- ប្រធានក្រុមប្រឹក្សាសេដ្ឋកិច្ច សង្គមកិច្ច និងវប្បធម៌ សមាជិក
- អគ្គលេខាធិការក្រុមប្រឹក្សាស្តារអភិវឌ្ឍន៍វិស័យកសិកម្ម និងជនបទ សមាជិក
- អគ្គលេខាធិការអាជ្ញាធរជាតិដោះស្រាយទំនាស់ដីធ្លី សមាជិក
- អគ្គនាយកអាជ្ញាធរប្រុងកាតជាតិកម្ពុជា សមាជិក



- អគ្គនាយកអាជ្ញាធរអប្សរា សមាជិក
- អភិបាលខេត្តកំពង់ឆ្នាំង សមាជិក
- អភិបាលខេត្តពោធិ៍សាត់ សមាជិក
- អភិបាលខេត្តបាត់ដំបង សមាជិក
- អភិបាលខេត្តបន្ទាយមានជ័យ សមាជិក
- អភិបាលខេត្តសៀមរាប សមាជិក
- អភិបាលខេត្តកំពង់ធំ សមាជិក
- អភិបាលខេត្តកំពង់ចាម សមាជិក
- អភិបាលខេត្តកណ្តាល សមាជិក ។

សមាសភាពជាក់ស្តែងរបស់ **អ.ទ.ស.** ត្រូវកំណត់ដោយសេចក្តីសម្រេចរបស់រាជរដ្ឋាភិបាល ។

**ជំពូកទី ៣**

**ការរៀបចំ និង ការប្រព្រឹត្តទៅរបស់ អ.ទ.ស.**

**មាត្រា ៤.-**

**អ.ទ.ស.** មានតួនាទី ភារកិច្ច សម្រាប់សម្របសម្រួលក្នុងការគ្រប់គ្រង អភិរក្ស និងអភិវឌ្ឍតំបន់ ទន្លេសាប ដូចតទៅ ៖

- ជាសេនាធិការផ្តល់ឱ្យរាជរដ្ឋាភិបាលលើរាល់គម្រោង ដោយធ្វើការសិក្សាស្រាវជ្រាវ ត្រួតពិនិត្យ និងផ្តល់ អនុសាសន៍ជូនរាជរដ្ឋាភិបាល
- សហការជាមួយក្រសួង ស្ថាប័ន អាជ្ញាធរដែនដីពាក់ព័ន្ធ និងដៃគូអភិវឌ្ឍនានា ដើម្បីរៀបចំគោលនយោបាយ ផែនការយុទ្ធសាស្ត្រ កម្មវិធី និងគម្រោងផ្សេងៗ
- សម្របសម្រួលរាល់សកម្មភាព ដែលកំពុងអនុវត្ត គ្រោងនឹងអនុវត្ត របស់ក្រសួងស្ថាប័ន អាជ្ញាធរដែនដី អង្គការជាតិ អង្គការអន្តរជាតិ អង្គការមិនមែនរដ្ឋាភិបាល និងសង្គមស៊ីវិលនានា ដែលមាននៅក្នុងតំបន់ទន្លេសាប ដើម្បីឱ្យការងារមានភាពរលូនជាមួយគ្នាប្រកបដោយប្រសិទ្ធភាព
- តាមដាន ត្រួតពិនិត្យ និងវាយតម្លៃលើការអនុវត្តគម្រោងនានា ដើម្បីជំរុញឱ្យប្រតិបត្តិការពាក់ព័ន្ធអនុវត្ត ស្របតាមយុទ្ធសាស្ត្រ និងផែនការរបស់រាជរដ្ឋាភិបាល
- ធ្វើជាតំណាងរាជរដ្ឋាភិបាលក្នុងសកម្មភាពការងាររួមមាន កិច្ចប្រជុំ ការចរចា និងការដោះស្រាយរាល់បញ្ហា ដែលអាចកើតមានជាមួយថាហេតុ
- ចូលរួមលើកិច្ចព្រមព្រៀង ពិធីសារ កិច្ចសន្យាទាំងឡាយ ក្រោយពីមានការឯកភាពពីរាជរដ្ឋាភិបាល



- ជាសមភាគីជាមួយគ្រប់ដៃគូអភិវឌ្ឍន៍ទាំងអស់ក្នុងការរួមគ្នាពិចារណា ដើម្បីកំណត់សកម្មភាពដែលត្រូវអនុវត្ត
- ប្រមូល វិភាគ និងធ្វើបច្ចុប្បន្នភាពព័ត៌មាន ទិន្នន័យ ដើម្បីផ្សព្វផ្សាយ និងចែករំលែកដល់អ្នកពាក់ព័ន្ធ
- អប់រំ បណ្តុះបណ្តាល និងលើកកម្ពស់ការយល់ដឹងដល់អ្នកពាក់ព័ន្ធ
- រាយការណ៍ជូនរាជរដ្ឋាភិបាលអំពីសកម្មភាពការងារសំខាន់ៗ
- អនុវត្តភារកិច្ចផ្សេងៗទៀតដែលរាជរដ្ឋាភិបាលប្រគល់ជូន ។

**មាត្រា ៥.\_**

**អ.ទ.ស.** មានគណៈកម្មាធិការប្រតិបត្តិមួយ សម្រាប់ដឹកនាំការងារប្រចាំថ្ងៃ ដោយមានការណែនាំ និងចម្កល់ទិសពីរដ្ឋមន្ត្រីទទួលបន្ទុកទីស្តីការគណៈរដ្ឋមន្ត្រី ដែលមានសមាសភាព ដូចតទៅ៖

- ប្រធាន អ.ទ.ស. ប្រធាន
- អនុប្រធាន អ.ទ.ស. អនុប្រធាន
- អគ្គលេខាធិការនៃអគ្គលេខាធិការដ្ឋាន អ.ទ.ស. សមាជិក
- អគ្គលេខាធិការរងនៃអគ្គលេខាធិការដ្ឋាន អ.ទ.ស. សមាជិក ។

**មាត្រា ៦.\_**

**អ.ទ.ស.** ដឹកនាំដោយប្រធានមួយរូប មានឋានៈទាបបំផុតស្មើរដ្ឋមន្ត្រីជាអ្នកទទួលខុសត្រូវរួមចំពោះមុខរាជរដ្ឋាភិបាល អមដោយអនុប្រធាន និងទីប្រឹក្សាមួយចំនួនជាជំនួយការ ។

**មាត្រា ៧.\_**

**អ.ទ.ស.** មានអគ្គលេខាធិការដ្ឋានមួយ សម្រាប់ដំណើរការការងារប្រចាំថ្ងៃ និងចាត់ការទូទៅលើការងារសម្របសម្រួល ទំនាក់ទំនង និងសហការរវាង ក្រសួង ស្ថាប័ន អាជ្ញាធរដែនដី អង្គការជាតិ អង្គការអន្តរជាតិ អង្គការមិនមែនរដ្ឋាភិបាល និងសង្គមស៊ីវិលនានា សម្រាប់គ្រប់គ្រង អភិរក្ស និងអភិវឌ្ឍតំបន់ទន្លេសាបប្រកបដោយនិរន្តរភាព ។

អគ្គលេខាធិការដ្ឋាន **អ.ទ.ស.** ដឹកនាំដោយអគ្គលេខាធិការមួយរូប មានឋានៈស្មើរដ្ឋលេខាធិការអមដោយអគ្គលេខាធិការរងមួយចំនួនជាជំនួយការ ។

អគ្គលេខាធិការដ្ឋានត្រូវអនុវត្តការងារទៅតាមការណែនាំរបស់ប្រធាន ។

**មាត្រា ៨.\_**

ដើម្បីបំពេញការងាររបស់ខ្លួន ជូនរាជរដ្ឋាភិបាលប្រកបដោយប្រសិទ្ធភាពខ្ពស់ **អ.ទ.ស.** ត្រូវមានតំណាងមួយរូប ជាសមាជិក និងផ្តល់យោបល់នៅក្នុងអង្គប្រជុំពេញអង្គគណៈរដ្ឋមន្ត្រី និងអង្គប្រជុំអន្តរក្រសួងផ្សេងៗ ពាក់ព័ន្ធនឹងការងារទន្លេសាបដែលរៀបចំដោយទីស្តីការគណៈរដ្ឋមន្ត្រី ឬដោយក្រសួង ស្ថាប័ននានា ។



**អ.ទ.ស.** មានសិទ្ធិអញ្ជើញមន្ត្រីជាន់ខ្ពស់នៃក្រសួង ស្ថាប័ន អាជ្ញាធរដែនដីពាក់ព័ន្ធនានា ឬគម្រោងជន ដែលមានបទពិសោធន៍ និងសមត្ថភាពខ្ពស់ ដើម្បីចូលរួមផ្តល់យោបល់ក្នុងកិច្ចប្រជុំរបស់ខ្លួន ។

ក្នុងរយៈពេល ៣ (បី) ខែ **អ.ទ.ស.** ត្រូវកោះប្រជុំសាមញ្ញម្តង ។ ក្នុងករណីចាំបាច់ ប្រធាន **អ.ទ.ស.** ឬ គណៈកម្មាធិការប្រតិបត្តិនៃ **អ.ទ.ស.** អាចកោះប្រជុំវិសាមញ្ញ ។ ករណីប្រធានអវត្តមាន អនុប្រធានមានសិទ្ធិពេញ លេញក្នុងការដឹកនាំកិច្ចប្រជុំតាមការណែនាំរបស់ប្រធាន ។

ក្នុងរយៈពេល ១ (មួយ) ខែ គណៈកម្មាធិការប្រតិបត្តិនៃ **អ.ទ.ស.** ត្រូវប្រជុំសាមញ្ញម្តង ។

**មាត្រា ៩.\_**

ការតែងតាំងមន្ត្រីរាជការ ការរៀបចំប្រាក់បៀវត្ស និងប្រាក់បំណាច់ផ្សេងៗរបស់មន្ត្រីរាជការបម្រើ ការងារក្នុងអគ្គលេខាធិការដ្ឋាន **អ.ទ.ស.** ជាបន្ទុករបស់ទីស្តីការគណៈរដ្ឋមន្ត្រី ។

**មាត្រា ១០.\_**

**អ.ទ.ស.** មានសិទ្ធិប្រើប្រាស់ដោយឡែក និងមានទិស្វាក់ការកំណត់ដោយទីស្តីការគណៈរដ្ឋមន្ត្រី ។

**មាត្រា ១១.\_**

ការរៀបចំ និងការប្រព្រឹត្តទៅរបស់អគ្គលេខាធិការដ្ឋាននៃ **អ.ទ.ស.** ត្រូវកំណត់ដោយអនុក្រឹត្យ ។

**ជំពូកទី ៤  
ប្រតិបត្តិការ**

**មាត្រា ១២.\_**

- ប្រតិបត្តិការនៃការងាររបស់ **អ.ទ.ស.** សម្រាប់បំពេញការងាររបស់ខ្លួន បានមកពី ៖
- ថវិកាជាតិ ជាកញ្ចប់ថវិកាដោយឡែកនៅក្នុងក្របខណ្ឌថវិកាប្រចាំឆ្នាំរបស់ទីស្តីការគណៈរដ្ឋមន្ត្រី
  - អំណោយ និងវិភាគទានពីដៃគូអភិវឌ្ឍ សហគមន៍អន្តរជាតិ អង្គការមិនមែនរដ្ឋាភិបាល និងសប្បុរសជននានា
  - ជំនួយឥតសំណង ឬកម្ចីដែលធ្វើឡើងតាមការយល់ព្រមពីរាជរដ្ឋាភិបាល ។

**អ.ទ.ស.** មានសិទ្ធិទទួល និងគ្រប់គ្រងមូលនិធិ ជំនួយផ្នែកបច្ចេកទេស និងសម្ភារៈផ្សេងៗទៀត ពីប្រភព ក្នុង ឬក្រៅប្រទេស សម្រាប់បម្រើសេចក្តីត្រូវការ ក្នុងការបំពេញមុខងារ និងភារកិច្ចរបស់ខ្លួន ឱ្យមានប្រសិទ្ធភាព ។



**ជំពូកទី ៥**  
**អវសានប្បញ្ញត្តិ**

**មាត្រា ១៣.\_**

ព្រះរាជក្រឹត្យនេះជំនួសព្រះរាជក្រឹត្យលេខ នស/រកត/០៩០៧/៤១២ ចុះថ្ងៃទី០៨ ខែកញ្ញា ឆ្នាំ២០០៧ ស្តីពីការបង្កើតអាជ្ញាធរអាងទន្លេសាប ដែលត្រូវបានដកចេញ។

**មាត្រា ១៤.\_**

សម្តេចអគ្គមហាសេនាបតីតេជោ ហ៊ុន សែន នាយករដ្ឋមន្ត្រីនៃព្រះរាជាណាចក្រកម្ពុជា ត្រូវអនុវត្ត ព្រះរាជក្រឹត្យនេះ ចាប់ពីថ្ងៃឡាយព្រះហស្តលេខាតទៅ ។

ធ្វើនៅព្រះបរមរាជវាំង រាជធានីភ្នំពេញ ថ្ងៃទី ២៩ ខែ ២០១៧ ឆ្នាំ២០១៧

**ព្រះហស្តលេខា និងព្រះរាជលញ្ឆករ**  
**នរោត្តម សីហមុនី**

ក.រ.ល. ០៩០៦.៧១៤

បានយកសេចក្តីក្រាបបង្គំទូលថ្វាយព្រះមហាក្សត្រ  
សូមឡាយព្រះហស្តលេខា  
នាយករដ្ឋមន្ត្រី  
ហត្ថលេខា

សម្តេចអគ្គមហាសេនាបតីតេជោ ហ៊ុន សែន



លេខ : ២៤០ ច.ល

ដើម្បីចម្លងចែក

រាជធានីភ្នំពេញ ថ្ងៃទី ៣០ ខែ ១១ ឆ្នាំ២០១៧

អគ្គនាយកដ្ឋានអនាម័យសាធារណៈ

យុន ជិនកេន

**ឧបសម្ព័ន្ធ ២ ៖ ព្រះរាជក្រឹត្យលេខ នស/រកត/០៣១០/២៥៨ ស្តីពីការកែសម្រួល មាត្រា ៣ មាត្រា ៥ មាត្រា ៦ មាត្រា ៩ មាត្រា ១០ និងមាត្រា ១២ នៃព្រះរាជក្រឹត្យលេខ នស/រកត/០៦០៩/៧០៥ ស្តីពីការបង្កើតអាជ្ញាធរទេសាប**



**ព្រះរាជក្រឹត្យ**

នស/រកត/០៣១០/២៥៨

**ស្តីពី**

**ការកែសម្រួលមាត្រា៣ មាត្រា៥ មាត្រា៦ មាត្រា៩ មាត្រា១០ និងមាត្រា១២ នៃព្រះរាជក្រឹត្យលេខ នស/រកត/០៦០៩/៧០៥ ចុះថ្ងៃទី២៩ ខែមិថុនា ឆ្នាំ២០០៩ ស្តីពីការបង្កើតអាជ្ញាធរទេសាប**

**យើង**

**ព្រះករុណាព្រះបាទសម្តេចព្រះបរមនាថ នរោត្តម សីហមុនី  
សមានភូមិជាតិសាសនា រក្ខតខត្តិយា ខេមរារដ្ឋរាស្ត្រ ពុទ្ធិន្ទ្រាធរាមហាក្សត្រ  
ខេមរាជនា សមូហោភាស កម្ពុជឯករាជរដ្ឋបូរណសន្តិ សុភមង្គលា សិរីវិបុលា  
ខេមរាស្រីពិរាស្ត្រ ព្រះចៅក្រុងកម្ពុជាធិបតី**

- បានទ្រង់យល់រដ្ឋធម្មនុញ្ញ នៃព្រះរាជាណាចក្រកម្ពុជា
- បានទ្រង់យល់ព្រះរាជក្រឹត្យលេខ នស/រកត/០៩០៨/១០៥៥ ចុះថ្ងៃទី ២៥ ខែ កញ្ញា ឆ្នាំ ២០០៨ ស្តីពីការតែងតាំងរាជរដ្ឋាភិបាល នៃព្រះរាជាណាចក្រកម្ពុជា
- បានទ្រង់យល់ព្រះរាជក្រមលេខ ០២/នស/៩៤ ចុះថ្ងៃទី ២០ ខែ កក្កដា ឆ្នាំ ១៩៩៤ ដែលប្រកាសឱ្យប្រើច្បាប់ស្តីពីការរៀបចំ និងការប្រព្រឹត្តទៅនៃគណៈរដ្ឋមន្ត្រី
- បានទ្រង់យល់ព្រះរាជក្រមលេខ នស/រកម/១២៩៦/៣៦ ចុះថ្ងៃទី ២៤ ខែ ធ្នូ ឆ្នាំ ១៩៩៦ ដែលប្រកាសឱ្យប្រើច្បាប់ស្តីពីកិច្ចការពារបរិស្ថាន និងការគ្រប់គ្រងធនធានធម្មជាតិ
- បានទ្រង់យល់ព្រះរាជក្រមលេខ នស/រកម/០៣០១/០៥ ចុះថ្ងៃទី ១៩ ខែ មីនា ឆ្នាំ ២០០១ ដែលប្រកាសឱ្យប្រើច្បាប់ស្តីពីការគ្រប់គ្រងរដ្ឋបាលឃុំ សង្កាត់
- បានទ្រង់យល់ព្រះរាជក្រមលេខ នស/រកម/០៧០១/០៩ ចុះថ្ងៃទី ១៣ ខែ កក្កដា ឆ្នាំ ២០០១ ដែលប្រកាសឱ្យប្រើច្បាប់ស្តីពីការគ្រប់គ្រង និងការធ្វើអាជីវកម្មធនធានរ៉ែ
- បានទ្រង់យល់ព្រះរាជក្រមលេខ នស/រកម/០៨០១/១៤ ចុះថ្ងៃទី ៣០ ខែ សីហា ឆ្នាំ ២០០១ ដែលប្រកាសឱ្យប្រើច្បាប់ភូមិបាល



- បានទ្រង់យល់ព្រះរាជក្រមលេខ នស/រកម/០៨០២/០១៦ ចុះថ្ងៃទី៣១ ខែសីហា ឆ្នាំ២០០២ ដែលប្រកាសឱ្យប្រើច្បាប់ស្តីពីព្រៃឈើ
- បានទ្រង់យល់ព្រះរាជក្រមលេខ នស/រកម/០៥០៦/០១១ ចុះថ្ងៃទី២១ ខែឧសភា ឆ្នាំ២០០៦ ដែលប្រកាសឱ្យប្រើច្បាប់ស្តីពីជលផល
- បានទ្រង់យល់ព្រះរាជក្រមលេខ នស/រកម/០៦០៧/០១៦ ចុះថ្ងៃទី២៥ ខែមិថុនា ឆ្នាំ២០០៧ ដែលប្រកាសឱ្យប្រើច្បាប់ស្តីពីការគ្រប់គ្រងធនធានទឹកនៅក្នុងព្រះរាជាណាចក្រកម្ពុជា
- បានទ្រង់យល់ព្រះរាជក្រមលេខ នស/រកម/០២០៨/០០៧ ចុះថ្ងៃទី១៥ ខែកុម្ភៈ ឆ្នាំ២០០៨ ដែលប្រកាសឱ្យប្រើច្បាប់ស្តីពីតំបន់ការពារធម្មជាតិ
- បានទ្រង់យល់ព្រះរាជក្រមលេខ នស/រកម/០៥០៨/០១៧ ចុះថ្ងៃទី២៤ ខែឧសភា ឆ្នាំ២០០៨ ដែលប្រកាសឱ្យប្រើច្បាប់ស្តីពីការគ្រប់គ្រងរដ្ឋបាលរាជធានី ខេត្ត ក្រុង ស្រុក ខណ្ឌ
- បានទ្រង់យល់ព្រះរាជក្រឹត្យលេខ នស/រកត/០៤០១/០៧០ ចុះថ្ងៃទី១០ ខែមេសា ឆ្នាំ២០០១ ស្តីពីការបង្កើត និងគ្រប់គ្រងវេបសាយវិទ្យាសាស្ត្របឹងទន្លេសាប
- បានទ្រង់យល់ព្រះរាជក្រឹត្យលេខ នស/រកត/០៦០៩/៧០៥ ចុះថ្ងៃទី២៥ ខែមិថុនា ឆ្នាំ២០០៩ ស្តីពីការបង្កើតអាជ្ញាធរទន្លេសាប
- បានទ្រង់យល់សេចក្តី ក្រាបបង្គំទូលថ្វាយរបស់សម្តេចអគ្គមហាសេនាបតីតេជោ ហ៊ុន សែន នាយករដ្ឋមន្ត្រី នៃព្រះរាជាណាចក្រកម្ពុជា

**ត្រាស់បង្គាប់**

**មាត្រាមួយ.-**

ត្រូវបានកែសម្រួលមាត្រា៣ មាត្រា៥ មាត្រា៦ មាត្រា៩ មាត្រា១០ និងមាត្រា១២ នៃព្រះរាជក្រឹត្យលេខ នស/រកត/០៦០៩/៧០៥ ចុះថ្ងៃទី២៥ ខែមិថុនា ឆ្នាំ២០០៩ ស្តីពីការបង្កើតអាជ្ញាធរទន្លេសាប ដូចតទៅ ៖

**មាត្រា៣ថ្មី.-**

**អ.ទ.ស.** មានសមាសភាពដូចតទៅ ៖

-ឧបនាយករដ្ឋមន្ត្រី ឬ ទេសរដ្ឋមន្ត្រី ឬ រដ្ឋមន្ត្រី		ប្រធាន
-ឥស្សរជនជាន់ខ្ពស់មួយចំនួន		អនុប្រធាន
-ឥស្សរជនជាន់ខ្ពស់	០១រូប	អនុប្រធានអចិន្ត្រៃយ៍
-រដ្ឋមន្ត្រី ឬរដ្ឋលេខាធិការក្រសួងមហាផ្ទៃ	០១រូប	សមាជិក
-រដ្ឋមន្ត្រី ឬរដ្ឋលេខាធិការក្រសួងអភិវឌ្ឍន៍ជនបទ	០១រូប	សមាជិក
-រដ្ឋមន្ត្រី ឬរដ្ឋលេខាធិការក្រសួងបរិស្ថាន	០១រូប	សមាជិក



-រដ្ឋមន្ត្រី ប្រដាប់លេខាធិការក្រសួងសេដ្ឋកិច្ច និងហិរញ្ញវត្ថុ	០១រូប	សមាជិក
-រដ្ឋមន្ត្រី ប្រដាប់លេខាធិការក្រសួងរៀបចំដែនដី នគរូបនីយកម្ម និងសំណង់	០១រូប	សមាជិក
-រដ្ឋមន្ត្រី ប្រដាប់លេខាធិការក្រសួងផែនការ	០១រូប	សមាជិក
-រដ្ឋមន្ត្រី ប្រដាប់លេខាធិការក្រសួងធនធានទឹក និងឧតុនិយម	០១រូប	សមាជិក
-រដ្ឋមន្ត្រី ប្រដាប់លេខាធិការក្រសួងទេសចរណ៍	០១រូប	សមាជិក
-រដ្ឋមន្ត្រី ប្រដាប់លេខាធិការក្រសួងកសិកម្ម រុក្ខាប្រមាញ់ និងនេសាទ	០១រូប	សមាជិក
-រដ្ឋមន្ត្រី ប្រដាប់លេខាធិការក្រសួងសាធារណការ និងដឹកជញ្ជូន	០១រូប	សមាជិក
-រដ្ឋមន្ត្រី ប្រដាប់លេខាធិការក្រសួងឧស្សាហកម្ម រ៉ែ និងថាមពល	០១រូប	សមាជិក
-រដ្ឋមន្ត្រី ប្រដាប់លេខាធិការក្រសួងអប់រំ យុវជន និងកីឡា	០១រូប	សមាជិក
-រដ្ឋមន្ត្រី ប្រដាប់លេខាធិការក្រសួងសុខាភិបាល	០១រូប	សមាជិក
-រដ្ឋមន្ត្រី ប្រដាប់លេខាធិការក្រសួងកិច្ចការនារី	០១រូប	សមាជិក
-រដ្ឋមន្ត្រី ប្រដាប់លេខាធិការក្រសួងការងារ និងបណ្តុះបណ្តាលវិជ្ជាជីវៈ	០១រូប	សមាជិក
-រដ្ឋលេខាធិការទីស្តីការគណៈរដ្ឋមន្ត្រី	០១រូប	សមាជិក
-អនុប្រធាន ឬអគ្គលេខាធិការគណៈកម្មាធិការជាតិគ្រប់គ្រងគ្រោះមហន្តរាយ	០១រូប	សមាជិក
-ប្រធាន ឬអនុប្រធានគណៈកម្មាធិការជាតិទន្លេមេគង្គកម្ពុជា	០១រូប	សមាជិក
-តំណាងក្រុមប្រឹក្សាសេដ្ឋកិច្ច សង្គមកិច្ច និងវប្បធម៌		សមាជិក
-អគ្គលេខាធិការក្រុមប្រឹក្សាស្ថាប័នអភិវឌ្ឍន៍វិស័យកសិកម្ម និងជនបទ		សមាជិក
-អគ្គលេខាធិការអាជ្ញាធរជាតិដោះស្រាយទំនាស់ដីធ្លី		សមាជិក
-អគ្គនាយកអាជ្ញាធរប្រែកាតជាតិកម្ពុជា		សមាជិក
-អគ្គនាយកអាជ្ញាធរអប្សរា		សមាជិក
-អភិបាលនៃគណៈអភិបាលខេត្តកំពង់ឆ្នាំង		សមាជិក
-អភិបាលនៃគណៈអភិបាលខេត្តពោធិ៍សាត់		សមាជិក
-អភិបាលនៃគណៈអភិបាលខេត្តបាត់ដំបង		សមាជិក
-អភិបាលនៃគណៈអភិបាលខេត្តបន្ទាយមានជ័យ		សមាជិក
-អភិបាលនៃគណៈអភិបាលខេត្តសៀមរាប		សមាជិក
-អភិបាលនៃគណៈអភិបាលខេត្តកំពង់ធំ		សមាជិក
-អភិបាលនៃគណៈអភិបាលខេត្តកំពង់ចាម		សមាជិក
-អភិបាលនៃគណៈអភិបាលខេត្តកណ្តាល		សមាជិក



មានភាពជាក់ស្តែងរបស់ **អ.ទ.ស.** ត្រូវកំណត់ដោយសេចក្តីសម្រេចរបស់រាជរដ្ឋាភិបាល ។

**មាត្រា៥៥៖**

**អ.ទ.ស.** មានគណៈកម្មាធិការប្រតិបត្តិមួយ សម្រាប់ដឹកនាំការងារប្រចាំថ្ងៃ ដែលមានសមាសភាពដូចតទៅ ៖

- ប្រធាន **អ.ទ.ស.** ប្រធាន
- អនុប្រធាន និងអនុប្រធានអចិន្ត្រៃយ៍ **អ.ទ.ស.** អនុប្រធាន
- អគ្គលេខាធិការនៃអគ្គលេខាធិការដ្ឋាន **អ.ទ.ស.** សមាជិក
- អគ្គលេខាធិការរងនៃអគ្គលេខាធិការដ្ឋាន **អ.ទ.ស.** សមាជិក ។

**មាត្រា៥៦៖**

**អ.ទ.ស.** ដឹកនាំដោយប្រធានមួយរូប ជាអ្នកទទួលខុសត្រូវរួមចំពោះមុខរាជរដ្ឋាភិបាល អមដោយអនុប្រធាន និងអនុប្រធានអចិន្ត្រៃយ៍ ព្រមទាំងទីប្រឹក្សាមួយចំនួនជាជំនួយការ ។

**មាត្រា៥៧៖**

ការតែងតាំងមន្ត្រីរាជការ ការរៀបចំប្រាក់បៀវត្ស និងប្រាក់បំណាច់ផ្សេងៗរបស់មន្ត្រីរាជការបម្រើការងារក្នុងអគ្គលេខាធិការដ្ឋាន **អ.ទ.ស.** ជាបន្តបន្ទាប់ស្របតាមច្បាប់ និងអនុក្រឹត្យ ។

**មាត្រា៥៨៖**

**អ.ទ.ស.** មានសិទ្ធិប្រើត្រាដោយឡែករបស់ខ្លួន ។

**មាត្រា៥៩៖**

ប្រភពធនធានថវិការបស់ **អ.ទ.ស.** សម្រាប់បំពេញការងាររបស់ខ្លួន បានមកពី ៖

- ថវិកាជាតិ ជាកញ្ចប់ថវិកាដោយឡែកនៅក្នុងគ្របខណ្ឌថវិកាប្រចាំឆ្នាំ របស់ក្រសួងធនធានទឹក និងឧតុនិយម
- អំណោយ និងវិភាគទានពីដៃគូអភិវឌ្ឍ សហគមន៍អន្តរជាតិ អង្គការមិនមែនរដ្ឋាភិបាល និងសប្បុរសជននានា
- ជំនួយឥតសំណង ឬកម្ចីដែលធ្វើឡើងតាមការយល់ព្រមពីរាជរដ្ឋាភិបាល ។

**អ.ទ.ស.** មានសិទ្ធិទទួលនិងគ្រប់គ្រងមូលនិធិ ជំនួយផ្នែកបច្ចេកទេស និងសម្ភារៈផ្សេងៗទៀត ពីប្រភពក្នុងប្រទេស សម្រាប់បម្រើសេចក្តីត្រូវការក្នុងការបំពេញមុខងារ និងភារកិច្ចរបស់ខ្លួន ឱ្យមានប្រសិទ្ធភាព ។



**មាត្រា ៧១.-**

បទប្បញ្ញត្តិទាំងឡាយណា ដែលផ្ទុយនឹងព្រះរាជក្រឹត្យនេះ ត្រូវទុកជានិរាករណ៍ ។

**មាត្រា ៧២.-**

សម្តេចអគ្គមហាសេនាបតីតេជោ ហ៊ុន សែន នាយករដ្ឋមន្ត្រី នៃព្រះរាជាណាចក្រកម្ពុជា ត្រូវទទួល  
បន្ទុកអនុវត្តព្រះរាជក្រឹត្យនេះ ចាប់ពីថ្ងៃឡាយព្រះហស្តលេខតទៅ ។

ធ្វើនៅរាជធានីភ្នំពេញ ថ្ងៃទី ២៤ ខែ ៧ ឆ្នាំ ២០១០  
**គុចព្រះបរមនាម និងតាមព្រះរាជត្រាស់បង្គាប់**

ព.ល.១០០៣.២៦១

**ប្រមុខរដ្ឋស្តីទី**  
**ហត្ថលេខា និងព្រះរាជលញ្ឆករ**  
**សម្តេចអគ្គមហាសេនាបតីតេជោ ហ៊ុន សែន**

បានយកសេចក្តីក្រាបបង្គំទូលថ្វាយព្រះមហាក្សត្រ  
សូមឡាយព្រះហស្តលេខា  
**នាយករដ្ឋមន្ត្រី**  
**ហត្ថលេខា**

**សម្តេចអគ្គមហាសេនាបតីតេជោ ហ៊ុន សែន**

លេខ: ២៥៤ ច.ល

ស៊ើបរឿងប្តឹងបែក

រាជធានីភ្នំពេញ ថ្ងៃទី ១១ ខែ ៧ ឆ្នាំ ២០១០

**អគ្គលេខាធិការអង្គការសហប្រជាជាតិ**



**យុន ជិនកេន**

**ឧបសម្ព័ន្ធ ៣ ៖ អនុក្រឹត្យលេខ ១១៦ អនក្រ.បក ស្តីពីការរៀបចំ និងប្រព្រឹត្តទៅរបស់អគ្គលេខាធិការ នៃអាជ្ញាធរទន្លេសាប**



**ព្រះរាជាណាចក្រកម្ពុជា**

**ជាតិ សាសនា ព្រះមហាក្សត្រ**



**រាជរដ្ឋាភិបាលកម្ពុជា**

**លេខ: ១១៦ អនក្រ.បក**

**អនុក្រឹត្យ**

**ស្តីពី**

**ការរៀបចំ និងការប្រព្រឹត្តទៅ**

**របស់អគ្គលេខាធិការរដ្ឋាន នៃអាជ្ញាធរទន្លេសាប**



**រាជរដ្ឋាភិបាល**

- បានឃើញរដ្ឋធម្មនុញ្ញ នៃព្រះរាជាណាចក្រកម្ពុជា
- បានឃើញព្រះរាជក្រឹត្យលេខ នស / រកត / ០៩០៨ / ១០៥៥ ចុះថ្ងៃទី ២៥ ខែ កញ្ញា ឆ្នាំ ២០០៨ ស្តីពីការតែងតាំងរាជរដ្ឋាភិបាល នៃព្រះរាជាណាចក្រកម្ពុជា
- បានឃើញព្រះរាជក្រមលេខ ០២ / នស / ៩៤ ចុះថ្ងៃទី ២០ ខែ កក្កដា ឆ្នាំ ១៩៩៤ ដែលប្រកាសឱ្យប្រើច្បាប់ស្តីពីការរៀបចំ និងការប្រព្រឹត្តទៅនៃគណៈរដ្ឋមន្ត្រី
- បានឃើញព្រះរាជក្រឹត្យលេខ នស / រកត / ០៦០៩ / ៧០៥ ចុះថ្ងៃទី ២៩ ខែ មិថុនា ឆ្នាំ ២០០៩ ស្តីពីការបង្កើតអាជ្ញាធរទន្លេសាប
- យោងតាមសំណើរបស់ប្រធានអាជ្ញាធរទន្លេសាប

**សម្រេច**

**ជំពូកទី ១**

**បទប្បញ្ញត្តិទូទៅ**

**មាត្រា ១.-**

អនុក្រឹត្យនេះ មានគោលដៅកំណត់ពីការរៀបចំ និងការប្រព្រឹត្តទៅរបស់អគ្គលេខាធិការរដ្ឋាន នៃ អាជ្ញាធរទន្លេសាប ( **អ.ទ.ស** ) ។

**ជំពូកទី ២  
តួនាទី និង ភារកិច្ច**

**មាត្រា ២.-**

អគ្គលេខាធិការដ្ឋាន នៃអាជ្ញាធរទន្លេសាប ( **អ.ទ.ស** ) មានតួនាទី និង ភារកិច្ច ដូចតទៅ :

- ទទួលបន្ទុកដឹកនាំ ចាត់ចែង និងសម្របសម្រួល រាល់សកម្មភាពការងារ ប្រចាំថ្ងៃរបស់ **អ.ទ.ស**
- សិក្សាស្រាវជ្រាវ អំពីសក្តានុពលធនធានធម្មជាតិ ដែលមានក្នុងតំបន់ទន្លេសាប និងតំបន់ពាក់ព័ន្ធ
- សិក្សាស្រាវជ្រាវ ត្រួតពិនិត្យ វាយតម្លៃ និងតាមដាន លើការធ្វើអាជីវកម្ម និងការប្រើប្រាស់ធនធានធម្មជាតិ ដែលមានក្នុងតំបន់ទន្លេសាប និងតំបន់ពាក់ព័ន្ធ
- ប្រមូលទិន្នន័យ និងធ្វើវិភាគនូវរាល់ព័ត៌មាន និងសកម្មភាពជាក់ស្តែង ដើម្បីរៀបចំផែនការយុទ្ធសាស្ត្រ ចំពោះមុខ និងយូរអង្វែង ជូនរាជរដ្ឋាភិបាល ក្នុងការកំណត់ទីតាំងគោលដៅបម្រើដល់កិច្ចអភិវឌ្ឍន៍ និងអភិរក្ស
- រៀបចំគោលនយោបាយ ទស្សនវិស័យ បេសកកម្មរបស់អាជ្ញាធរទន្លេសាប
- សម្របសម្រួល និងសហការ ជាមួយបណ្តាក្រសួង ស្ថាប័ន អាជ្ញាធរដែនដីពាក់ព័ន្ធ អង្គការជាតិ-អន្តរជាតិ អង្គការមិនមែនរដ្ឋាភិបាល និងសង្គមស៊ីវិលនានា លើរាល់សកម្មភាពទាក់ទងនឹងការគ្រប់គ្រង អភិរក្ស និងអភិវឌ្ឍន៍ ក្នុងតំបន់ទន្លេសាបប្រកបដោយនិរន្តរភាព
- សហការ ជាមួយបណ្តាក្រសួង ស្ថាប័ន អាជ្ញាធរដែនដីពាក់ព័ន្ធ និងដៃគូអភិវឌ្ឍន៍នានា ដើម្បីរៀបចំគោលនយោបាយ ផែនការយុទ្ធសាស្ត្រ កម្មវិធីគម្រោងអភិរក្ស អភិវឌ្ឍន៍ផ្សេងៗ ដែលមាននៅក្នុងតំបន់ទន្លេសាប
- រៀបចំចងក្រងឯកសារទិន្នន័យ ព័ត៌មាន ដើម្បីអប់រំផ្សព្វផ្សាយ
- ធ្វើរបាយការណ៍ប្រចាំខែ ត្រីមាស ឆមាស និងប្រចាំឆ្នាំ ជូនប្រធាន **អ.ទ.ស**
- អនុវត្តភារកិច្ចផ្សេងៗទៀត ដែលប្រធាន **អ.ទ.ស** ប្រគល់ជូន ។

**ជំពូកទី ៣  
បេឡាសម្ព័ន្ធ និង ការគ្រប់គ្រង**

**មាត្រា ៣.-**

អគ្គលេខាធិការដ្ឋាន នៃអាជ្ញាធរទន្លេសាប ( **អ.ទ.ស** ) មានបេឡាសម្ព័ន្ធ ដូចខាងក្រោម :

- ១- នាយកដ្ឋានរដ្ឋបាល ផែនការ និងសហប្រតិបត្តិការ
- ២- នាយកដ្ឋានធនធានធម្មជាតិ
- ៣- នាយកដ្ឋានត្រួតពិនិត្យការធ្វើអាជីវកម្ម និងអភិរក្ស
- ៤- នាយកដ្ឋាននីតិកម្ម និងផ្សព្វផ្សាយ ។

នាយកដ្ឋាននីមួយៗ ដឹកនាំដោយប្រធាន ០១ រូប និងអនុប្រធានមួយចំនួន ជាជំនួយការ តាមការចាំបាច់ ។

អង្គការលេខរបស់អគ្គលេខាធិការដ្ឋាន នៃអាជ្ញាធរទន្លេសាប ជាឧបសម្ព័ន្ធរបស់អនុក្រឹត្យនេះ ។

**មាត្រា ៤.-**

នាយកដ្ឋានរដ្ឋបាល ផែនការ និងសហប្រតិបត្តិការ មានតួនាទី និងភារកិច្ច ដូចតទៅ :

- ទទួលខុសត្រូវលើសេវាកម្មរដ្ឋបាលទូទៅ និងសម្របសម្រួលការងាររដ្ឋបាល ជូនគ្រប់អង្គភាព នៅក្រោមឱវាទអគ្គលេខាធិការដ្ឋាន នៃ **អ.ទ.ស**
- ទទួលខុសត្រូវលើការងារសំណុំលិខិត ឯកសារ លិខិតបទដ្ឋានគតិយុត្តិ ឯកសារសម្ងាត់ ការងារតម្កល់ឯកសារ ពិធីការ សណ្តាប់ធ្នាប់ និងអនាម័យ
- គ្រប់គ្រងឯកសារ និងក្របខ័ណ្ឌមន្ត្រីរាជការ បុគ្គលិក និងរៀបចំបៀវត្ស ប្រាក់ឧបត្ថម្ភផ្សេងៗ
- គ្រប់គ្រងចលនាទ្រព្យ អចលនទ្រព្យ សន្និធិសម្ភារៈ និងបញ្ជីសារពើភ័ណ្ណ របស់ **អ.ទ.ស**
- រៀបចំផែនការបណ្តុះបណ្តាលធនធានមនុស្ស
- រៀបចំគម្រោងផែនការថវិកា សម្ភារៈ និងមធ្យោបាយនានា របស់ **អ.ទ.ស**
- រៀបចំគោលនយោបាយយុទ្ធសាស្ត្រ កម្មវិធី និងផែនការសកម្មភាព រយៈពេលខ្លី មធ្យម និង វែង សម្រាប់បម្រើដល់ការគ្រប់គ្រង អភិរក្ស និងអភិវឌ្ឍន៍តំបន់ទន្លេសាប ប្រកបដោយ និរន្តរភាព
- តាមដាន វាយតម្លៃ ប្រសិទ្ធភាពនៃការអនុវត្តផែនការសកម្មភាព
- សម្របសម្រួល សហការ ជាមួយក្រសួង ស្ថាប័ន និងអាជ្ញាធរដែនដីពាក់ព័ន្ធ
- ធ្វើកិច្ចសហប្រតិបត្តិការ ជាមួយដៃគូអភិវឌ្ឍន៍នានា ដើម្បីគៀងគររកជំនួយ
- រៀបចំកិច្ចប្រជុំ ធ្វើរបាយការណ៍ កំណត់ហេតុ និងលិខិតបទដ្ឋានគតិយុត្តិផ្សេងៗទៀត
- អនុវត្តភារកិច្ចផ្សេងៗទៀត ដែលអគ្គលេខាធិការ **អ.ទ.ស** ប្រគល់ជូន ។

**មាត្រា ៥.-**

នាយកដ្ឋានធនធានធម្មជាតិ មានតួនាទី និងភារកិច្ច ដូចតទៅ :

- សិក្សាស្រាវជ្រាវពីសក្តានុពលទឹក និងការប្រែប្រួលអាកាសធាតុ ព្រមទាំងកត្តាផ្សេងៗទៀត ដែលនាំឱ្យប៉ះពាល់ដល់ធនធានធម្មជាតិ ដែលមាននៅក្នុងតំបន់ទន្លេសាប និងតំបន់ពាក់ព័ន្ធ
- សិក្សាស្រាវជ្រាវពីធនធានមច្ឆជាតិ ធនធានព្រៃលិចទឹក ធនធានរ៉ែ និងធនធានជីវម្រុះ ផ្សេងៗទៀត ដែលមាននៅក្នុងតំបន់ទន្លេសាប និងតំបន់ពាក់ព័ន្ធ
- សិក្សាស្រាវជ្រាវពីសក្តានុពលទឹក-ដី ដែលមាននៅក្នុងតំបន់ទន្លេសាប និងតំបន់ពាក់ព័ន្ធ
- ពិនិត្យ និងផ្តល់យោបល់ លើការស្នើសុំប្រើប្រាស់ទ្វារវាល់ធនធានធម្មជាតិ ដែលមាននៅក្នុងតំបន់ ទន្លេសាប និងតំបន់ពាក់ព័ន្ធ
- អនុវត្តភារកិច្ចផ្សេងៗទៀត ដែលអគ្គលេខាធិការ **អ.ទ.ស** ប្រគល់ជូន ។

**មាត្រា ៦.-**

នាយកដ្ឋានត្រួតពិនិត្យការធ្វើអាជីវកម្ម និងអភិរក្ស មានតួនាទី និងភារកិច្ច ដូចតទៅ :

- តាមដាន ត្រួតពិនិត្យ វាយតម្លៃ និងផ្តល់យោបល់ លើការធ្វើអាជីវកម្មធនាគារទឹក-ដី ធនាគារមធ្យមជាតិ ធនាគាររ៉ែ ធនាគារជីវចម្រុះផ្សេងៗទៀត ដែលមាននៅក្នុងតំបន់ទន្លេសាប និងតំបន់ពាក់ព័ន្ធ
- តាមដាន ត្រួតពិនិត្យ វាយតម្លៃ និងផ្តល់យោបល់ លើការប្រើប្រាស់រាល់ធនាគារមធ្យមជាតិ ដែលមាននៅក្នុងតំបន់ទន្លេសាប និងតំបន់ពាក់ព័ន្ធ
- ប្រមូលទិន្នន័យ ព័ត៌មាន វិភាគ ដើម្បីកំណត់តំបន់អភិរក្សធនាគារទឹក ធនាគារព្រៃលិចទឹក ធនាគារមធ្យមជាតិ ធនាគាររ៉ែ និងធនាគារជីវចម្រុះផ្សេងៗទៀត ដើម្បីបញ្ជូលក្នុងប្រព័ន្ធព័ត៌មានវិទ្យា
- រៀបចំផែនទី សម្រាប់បម្រើដល់ការគ្រប់គ្រង ការអភិរក្ស និងអភិវឌ្ឍន៍តំបន់ទន្លេសាប
- អនុវត្តភារកិច្ចផ្សេងៗទៀត ដែលអគ្គលេខាធិការ **អ.ទ.ស** ប្រគល់ជូន ។

**មាត្រា ៧.-**

នាយកដ្ឋាននីតិកម្ម និងផ្សព្វផ្សាយ មានតួនាទី និងភារកិច្ច ដូចតទៅ :

- ប្រមូលចងក្រង និងសិក្សាស្វែងយល់នូវរាល់ច្បាប់ និងលិខិតបទដ្ឋានគតិយុត្តិធម៌ ដែលមានការពាក់ព័ន្ធ
- ទទួលពាក្យបណ្តឹង និងសម្រេសប្រមូលនូវរាល់វិវាទនានា ដែលកើតមានឡើងក្នុងតំបន់ទន្លេសាប និងតំបន់ពាក់ព័ន្ធ
- ចូលរួមផ្តល់យោបល់ លើការរៀបចំសេចក្តីព្រាងច្បាប់ និងលិខិតបទដ្ឋានគតិយុត្តិផ្សេងៗ ដែលមានការពាក់ព័ន្ធ
- រៀបចំពិធីសារ អនុស្សរណៈ កិច្ចព្រមព្រៀង និងលិខិតបទដ្ឋានគតិយុត្តិផ្សេងៗ
- ផ្សព្វផ្សាយព័ត៌មាន ទាំងវិជ្ជមាន ទាំងអវិជ្ជមាន សំដៅបម្រើឱ្យកិច្ចអភិរក្ស និងអភិវឌ្ឍន៍ប្រកបដោយប្រសិទ្ធភាព និងនិរន្តរភាព
- សហការ ជាមួយក្រសួង ស្ថាប័ន និងដៃគូអភិវឌ្ឍន៍នានា ដើម្បីរៀបចំសិក្ខាសាលា វគ្គបណ្តុះបណ្តាល
- អនុវត្តភារកិច្ចផ្សេងៗទៀត ដែលអគ្គលេខាធិការ **អ.ទ.ស** ប្រគល់ជូន ។

**មាត្រា ៨.-**

អគ្គលេខាធិការដ្ឋាន នៃ **អ.ទ.ស** មានមន្ត្រីបម្រើការងារ មកពីក្របខ័ណ្ឌមុខងារសាធារណៈ ។ ក្នុងករណីចាំបាច់អគ្គលេខាធិការដ្ឋាន នៃ **អ.ទ.ស** អាចមានអ្នកជំនាញការ ឬបុគ្គលិកជាប់កិច្ចសន្យា ដើម្បីបំពេញការងាររបស់ខ្លួន ។

ការបែងចែកលំអិត អំពីតួនាទី ភារកិច្ច និងការទទួលខុសត្រូវរបស់មន្ត្រីរាជការ និងបុគ្គលិករបស់អគ្គលេខាធិការដ្ឋាន នៃ **អ.ទ.ស** ត្រូវកំណត់ដោយសេចក្តីសម្រេចរបស់ប្រធាន **អ.ទ.ស** ។

**មាត្រា ៩.-**

ការរៀបចំ និងការប្រព្រឹត្តទៅ របស់បណ្តាញយកដ្ឋានចំណុះអគ្គលេខាធិការដ្ឋាន នៃ អ.ម.ស ត្រូវកំណត់ដោយប្រកាសរបស់ប្រធាន អ.ម.ស ។

**ជំពូកទី ៤  
វេសានប្បញ្ញត្តិ**

**មាត្រា ១០.-**

បទប្បញ្ញត្តិទាំងឡាយណា ដែលមានខ្លឹមសារផ្ទុយនឹងអនុក្រឹត្យនេះ ត្រូវចាត់ទុកជានិរាករណ៍ ។

**មាត្រា ១១.-**

រដ្ឋមន្ត្រីទទួលបន្ទុកទីស្តីការគណៈរដ្ឋមន្ត្រី រដ្ឋមន្ត្រីក្រសួងសេដ្ឋកិច្ច និងហិរញ្ញវត្ថុ ប្រធានអាជ្ញាធរ ទន្លេសាប រដ្ឋមន្ត្រី រដ្ឋលេខាធិការ គ្រប់ក្រសួង ស្ថាប័នពាក់ព័ន្ធ ត្រូវទទួលបន្ទុកអនុវត្តអនុក្រឹត្យនេះ តាមភារកិច្ច រៀងៗខ្លួន ចាប់ពីថ្ងៃចុះហត្ថលេខាតទៅ ។

**កន្លែងទទួល :**

- ក្រសួងព្រះបរមរាជវាំង
- អគ្គលេខាធិការដ្ឋានព្រឹទ្ធសភា
- អគ្គលេខាធិការដ្ឋានរដ្ឋសភា
- អគ្គលេខាធិការរាជរដ្ឋាភិបាល
- ទទួលបានសម្រេចអគ្គមហាសេនាបតីតេជោនាយករដ្ឋមន្ត្រី
- ទទួលបានសម្រេចនាយករដ្ឋមន្ត្រី
- ដូចមាត្រា ១១
- ឯកសារ-កាលប្បវត្តិ

រាជធានីភ្នំពេញ, ថ្ងៃទី ៣០ ខែ កក្កដា ឆ្នាំ ២០០៩



**សម្តេចអគ្គមហាសេនាបតីតេជោ ហ៊ុន សែន**

**ឧបសម្ព័ន្ធ ៤ ៖ ប្រកាសលេខ ០២៥ អនស ស្តីពីការរៀបចំ និងប្រព្រឹត្តិទៅរបស់ ការិយាល័យចំណុះ បណ្តាធានាយកដ្ឋាន ក្រោមឱវាទអគ្គលេខាធិការដ្ឋាន នៃអាជ្ញាធរទន្លេសាប**



អាជ្ញាធរទន្លេសាប

លេខ : ០២៥ អនស

**ព្រះរាជាណាចក្រកម្ពុជា  
ជាតិ សាសនា ព្រះមហាក្សត្រ**

រាជធានីភ្នំពេញ, ថ្ងៃទី ២១ ខែ ធ្នូ ឆ្នាំ២០០៩

**ប្រកាស**

**ស្តីពី**

**ការរៀបចំ និងការប្រព្រឹត្តិទៅ របស់ការិយាល័យចំណុះបណ្តាធានាយកដ្ឋាន ក្រោមឱវាទអគ្គលេខាធិការដ្ឋាននៃអាជ្ញាធរទន្លេសាប**

**ប្រធានអាជ្ញាធរទន្លេសាប**

- បានឃើញរដ្ឋធម្មនុញ្ញនៃព្រះរាជាណាចក្រកម្ពុជា
- បានឃើញព្រះរាជក្រឹត្យលេខ នស/រកត/០៩០៨/១០៥៥ ចុះថ្ងៃទី ២៥ ខែកញ្ញា ឆ្នាំ ២០០៨ ស្តីពី ការតែងតាំងរាជរដ្ឋាភិបាល នៃព្រះរាជាណាចក្រកម្ពុជា
- បានឃើញព្រះរាជក្រមលេខ ០២/នស/៩៤ ចុះថ្ងៃទី ២០ ខែកក្កដា ឆ្នាំ ១៩៩៤ ដែលប្រកាសឱ្យប្រើច្បាប់ស្តីពី ការរៀបចំ និងការប្រព្រឹត្តិទៅនៃគណៈរដ្ឋមន្ត្រី
- បានឃើញព្រះរាជក្រឹត្យលេខ នស/រកត/០៦០៩/៧០៥ ចុះថ្ងៃទី ២៩ ខែមិថុនា ឆ្នាំ ២០០៩ ស្តីពីការបង្កើតអាជ្ញាធរទន្លេសាប
- បានឃើញសេចក្តីសម្រេចលេខ ៤១ សសរ ចុះថ្ងៃទី ០៩ ខែកក្កដា ឆ្នាំ ២០០៩ របស់រាជរដ្ឋាភិបាល ស្តីពី ការតែងតាំងសមាសភាពរបស់អាជ្ញាធរទន្លេសាប
- បានឃើញអនុក្រឹត្យលេខ ១១៦ អនក្រ.បក ចុះថ្ងៃទី ៣០ ខែកក្កដា ឆ្នាំ ២០០៩ ស្តីពីការរៀបចំ និងការប្រព្រឹត្តិទៅរបស់អគ្គលេខាធិការដ្ឋាន នៃអាជ្ញាធរទន្លេសាប
- យោងតាមការចាំបាច់របស់អាជ្ញាធរទន្លេសាប

**ស ៤ ២ ៥**

**ប្រការ ១.**

ត្រូវបានកំណត់អំពីការរៀបចំ និងការប្រព្រឹត្តិទៅ របស់បណ្តាធានាយកដ្ឋានចំណុះអគ្គលេខាធិការដ្ឋាន នៃអាជ្ញាធរទន្លេសាប រួមមាន :

- នាយកដ្ឋានរដ្ឋបាល ផែនការ និងសហប្រតិបត្តិការ
- នាយកដ្ឋានធនធានធម្មជាតិ
- នាយកដ្ឋានត្រួតពិនិត្យការធ្វើអាជីវកម្ម និងអភិរក្ស
- នាយកដ្ឋាននីតិកម្ម និងផ្សព្វផ្សាយ ។

**ប្រការ ២.**

នាយកដ្ឋានរដ្ឋបាល ផែនការ និងសហប្រតិបត្តិការ មានរចនាសម្ព័ន្ធ ដូចខាងក្រោម :

ក- ការិយាល័យរដ្ឋបាល

ខ- ការិយាល័យគណនេយ្យ និងហិរញ្ញវត្ថុ

គ- ការិយាល័យផែនការ និងសហប្រតិបត្តិការ

ឃ- ការិយាល័យបុគ្គលិក និងបណ្តុះបណ្តាល

ការិយាល័យនីមួយៗ ដឹកនាំដោយប្រធាន ០១ រូប និងអនុប្រធានមួយចំនួនជាជំនួយការ តាមការចាំបាច់ ។

**ក-ការិយាល័យរដ្ឋបាល** មានភារកិច្ច :

- ផ្តល់សេវាកម្មរដ្ឋបាល និងសម្របសម្រួលការងាររដ្ឋបាលក្នុងអគ្គលេខាធិការដ្ឋាននៃ អ.ទ.ស
- រៀបចំតាក់តែងលិខិតរដ្ឋបាល ទទួលចុះលេខលិខិតចេញ-ចូល និងបែងចែកឯកសារ
- គ្រប់គ្រងរាល់សំណុំលិខិត ឯកសារ លិខិតបទដ្ឋានគតិយុត្តិ និងឯកសារសម្ងាត់នានា
- សម្របសម្រួលរៀបចំចាត់ចែងកិច្ចប្រជុំនានារបស់ អ.ទ.ស
- គ្រប់គ្រងបណ្តាញទំនាក់ទំនង ទឹក-ភ្លើង សណ្តាប់ធ្នាប់ និងអនាម័យក្នុងអគ្គលេខាធិការដ្ឋាននៃ អ.ទ.ស
- រៀបចំរបាយការណ៍បូកសរុបសកម្មភាពការងាររបស់នាយកដ្ឋាន
- បំពេញការងារចាំបាច់តាមការណែនាំពីប្រធាននាយកដ្ឋាន ឬអគ្គលេខាធិការ អ.ទ.ស
- រាយការណ៍ជាប្រចាំជូនប្រធាននាយកដ្ឋានអំពីសកម្មភាពការងាររបស់ការិយាល័យ
- អនុវត្តភារកិច្ចផ្សេងៗទៀត ដែលប្រធាននាយកដ្ឋានប្រគល់ជូន ឬតាមការចង្អុលណែនាំពីអគ្គលេខាធិការ អ.ទ.ស ។

**ខ- ការិយាល័យគណនេយ្យ និងហិរញ្ញវត្ថុ** មានភារកិច្ច :

- រៀបចំគម្រោងផែនការថវិកា សម្ភារៈ និងមធ្យោបាយនានារបស់ អ.ទ.ស
- គ្រប់គ្រង និងរៀបចំបញ្ជីចំណូល និងចំណាយ
- គ្រប់គ្រងចលនទ្រព្យ អចលនទ្រព្យ សន្និធិសម្ភារៈ និងបញ្ជីសារពើភ័ណ្ណ
- រៀបចំឯកសារលទ្ធកម្ម និងផ្គត់ផ្គង់សម្ភារៈការិយាល័យ និងបរិក្ខារចាំបាច់សម្រាប់ដំណើរការការងារក្នុង អ.ទ.ស
- រៀបចំ និងដោះស្រាយប្រាក់បេសកកម្មសម្រាប់ថ្នាក់ដឹកនាំ និងមន្ត្រី អ.ទ.ស
- ទទួលខុសត្រូវចំពោះមុខប្រធាននាយកដ្ឋានលើរាល់បែបបទប្រើប្រាស់ថវិកា
- រាយការណ៍ជាប្រចាំជូនប្រធាននាយកដ្ឋានអំពីសកម្មភាពការងាររបស់ការិយាល័យ
- អនុវត្តភារកិច្ចផ្សេងៗទៀត ដែលប្រធាននាយកដ្ឋានប្រគល់ជូន ឬតាមការចង្អុលណែនាំពីអគ្គលេខាធិការ អ.ទ.ស ។

**គ- ការិយាល័យផែនការ និងសហប្រតិបត្តិការ មានភារកិច្ច :**

- សិក្សា និងប្រមូលចងក្រងឯកសារគោលនយោបាយ យុទ្ធសាស្ត្រ និងផែនការពាក់ព័ន្ធ
- ប្រមូល និងចងក្រងគម្រោងអភិវឌ្ឍន៍នានាដែលបានបញ្ចប់ និងកំពុងដំណើរការ ព្រមទាំងគម្រោងជាប់ កិច្ចសន្យា ក្នុងតំបន់ទន្លេសាប និងតំបន់ពាក់ព័ន្ធ
- រៀបចំគោលនយោបាយ យុទ្ធសាស្ត្រ កម្មវិធី និងផែនការសកម្មភាព រយៈពេលខ្លី មធ្យម និងវែង សម្រាប់ បម្រើដល់ការគ្រប់គ្រង អភិរក្ស និងអភិវឌ្ឍតំបន់ទន្លេសាប និងតំបន់ពាក់ព័ន្ធ ប្រកបដោយនិរន្តរភាព
- តាមដាន ត្រួតពិនិត្យ និងវាយតម្លៃវឌ្ឍនភាព និងប្រសិទ្ធភាពនៃការអនុវត្តគម្រោងផែនការសកម្មភាព គ្រប់គ្រង អភិរក្ស និងអភិវឌ្ឍ តំបន់ទន្លេសាប និងតំបន់ពាក់ព័ន្ធ
- សម្របសម្រួល និងជម្រុញកិច្ចសហការជាមួយក្រសួង ស្ថាប័ន និងអាជ្ញាធរដែនដីពាក់ព័ន្ធ
- ធ្វើកិច្ចសហប្រតិបត្តិការ ជាមួយដៃគូអភិវឌ្ឍន៍នានា ដើម្បីរៀបចំការងារកិច្ចសម្រាប់ការគ្រប់គ្រង អភិរក្ស និងអភិវឌ្ឍ តំបន់ទន្លេសាប និងតំបន់ពាក់ព័ន្ធ
- រាយការណ៍ជាប្រចាំជូនប្រធាននាយកដ្ឋានអំពីសកម្មភាពការងាររបស់ការិយាល័យ
- អនុវត្តភារកិច្ចផ្សេងទៀត ដែលប្រធាននាយកដ្ឋានប្រគល់ជូន ឬតាមការចង្អុលណែនាំពីអគ្គលេខាធិការ អ.ទ.ស ។

**ឃ- ការិយាល័យបុគ្គលិក និងបណ្តុះបណ្តាល មានភារកិច្ច :**

- គ្រប់គ្រងឯកសារ ក្របខ័ណ្ឌ និងរៀបចំបៀវត្សរបស់មន្ត្រីរាជការ
- រៀបចំឯកសារចាត់តាំង និងតែងតាំងមន្ត្រីរាជការក្នុង អ.ទ.ស
- តាមដាន ត្រួតពិនិត្យ និងវាយតម្លៃសកម្មភាព និងសមត្ថភាពការងាររបស់មន្ត្រីរាជការ
- រៀបចំផែនការ និងកម្មវិធីបណ្តុះបណ្តាលសម្រាប់អភិវឌ្ឍន៍ធនធានមនុស្សក្នុង អ.ទ.ស
- រាយការណ៍ជាប្រចាំជូនប្រធាននាយកដ្ឋានអំពីសកម្មភាពការងាររបស់ការិយាល័យ
- អនុវត្តភារកិច្ចផ្សេងទៀត ដែលប្រធាននាយកដ្ឋានប្រគល់ជូន ឬតាមការចង្អុលណែនាំពីអគ្គលេខាធិការ អ.ទ.ស ។

**ប្រការ ៣.-**

នាយកដ្ឋានធនធានធម្មជាតិ មានរចនាសម្ព័ន្ធជូចខាងក្រោម :

- ក-ការិយាល័យធនធានទឹក
- ខ-ការិយាល័យធនធានរ៉ែ
- គ-ការិយាល័យជីវចម្រុះ
- ឃ-ការិយាល័យកសិកម្មចម្រុះ

ការិយាល័យនីមួយៗ ដឹកនាំដោយប្រធាន ០១ រូប និងអនុប្រធានមួយចំនួនជាជំនួយការ តាមការចាំបាច់ ។

**ក- ការិយាល័យធនធានទឹក មានភារកិច្ច :**

- សិក្សាស្រាវជ្រាវអំពីសក្តានុពលធនធានទឹកក្នុងតំបន់ទន្លេសាប និងតំបន់ពាក់ព័ន្ធ
- សិក្សាស្រាវជ្រាវអំពីការប្រែប្រួលអាកាសធាតុ ព្រមទាំងកត្តាផ្សេងៗទៀត ដែលនាំឱ្យប៉ះពាល់ដល់ធនធានធម្មជាតិ ក្នុងតំបន់ទន្លេសាប និងតំបន់ពាក់ព័ន្ធ
- សិក្សា និងកំណត់តំបន់អភិរក្ស និងអភិវឌ្ឍធនធានទឹក
- តាមដាន ត្រួតពិនិត្យ និងវាយតម្លៃលើការប្រើប្រាស់ធនធានទឹក ដើម្បីបង្កើតឡើងនូវវិធានការ បទដ្ឋាន និងអនុសាសន៍ផ្សេងៗ
- លើកគម្រោងរាល់ការស្នើសុំ ដែលពាក់ព័ន្ធនឹងការគ្រប់គ្រងធនធានទឹក
- រាយការណ៍ជាប្រចាំជូនប្រធាននាយកដ្ឋានអំពីសកម្មភាពការងាររបស់ការិយាល័យ
- អនុវត្តភារកិច្ចផ្សេងទៀត ដែលប្រធាននាយកដ្ឋានប្រគល់ជូន ឬតាមការចង្អុលណែនាំពីអគ្គលេខាធិការ អ.ទ.ស ។

**ខ- ការិយាល័យធនធានរ៉ែ មានភារកិច្ច :**

- សិក្សាស្រាវជ្រាវអំពីសក្តានុពលធនធានរ៉ែក្នុងតំបន់ទន្លេសាប និងតំបន់ពាក់ព័ន្ធ
- លើកគម្រោងរាល់ការស្នើសុំ ដែលពាក់ព័ន្ធនឹងការគ្រប់គ្រងធនធានរ៉ែ
- តាមដាន ត្រួតពិនិត្យ និងវាយតម្លៃសកម្មភាពរុករករ៉ែគ្រប់ប្រភេទ ដើម្បីបង្កើតឡើងនូវវិធានការ បទដ្ឋាន និង អនុសាសន៍ផ្សេងៗ
- រាយការណ៍ជាប្រចាំជូនប្រធាននាយកដ្ឋានអំពីសកម្មភាពការងាររបស់ការិយាល័យ
- អនុវត្តភារកិច្ចផ្សេងទៀត ដែលប្រធាននាយកដ្ឋានប្រគល់ជូន ឬតាមការចង្អុលណែនាំពីអគ្គលេខាធិការ អ.ទ.ស ។

**គ- ការិយាល័យជីវចម្រុះ មានភារកិច្ច :**

- សិក្សាស្រាវជ្រាវអំពីធនធានមច្ឆាជាតិ ធនធានព្រៃលិចទឹក និងធនធានជីវចម្រុះផ្សេងៗទៀត ដើម្បីបង្កើតឡើងនូវផែនការគ្រប់គ្រង អភិរក្ស និងអភិវឌ្ឍ ប្រកបដោយប្រសិទ្ធភាព និងនិរន្តរភាព
- សិក្សាស្រាវជ្រាវអំពីការប្រែប្រួលអាកាសធាតុ ដែលធ្វើឱ្យប៉ះពាល់ដល់ជីវចម្រុះ
- តាមដាន ត្រួតពិនិត្យ និងវាយតម្លៃលើការប្រែប្រួលធនធានមច្ឆាជាតិ និងព្រៃលិចទឹក ដែលបណ្តាលមកពីកត្តាធម្មជាតិ និងកត្តាមនុស្ស ដើម្បីបង្កើតឡើងនូវវិធានការ បទដ្ឋាន និងអនុសាសន៍ផ្សេងៗ
- លើកគម្រោងរាល់ការស្នើសុំ ដែលពាក់ព័ន្ធនឹងការគ្រប់គ្រងជីវចម្រុះ
- រាយការណ៍ជាប្រចាំជូនប្រធាននាយកដ្ឋានអំពីសកម្មភាពការងាររបស់ការិយាល័យ
- អនុវត្តភារកិច្ចផ្សេងទៀត ដែលប្រធាននាយកដ្ឋានប្រគល់ជូន ឬតាមការចង្អុលណែនាំពីអគ្គលេខាធិការ អ.ទ.ស ។



**ឃ- ការិយាល័យកសិកម្មចម្រុះ មានភារកិច្ច :**

- សិក្សាស្រាវជ្រាវអំពីសក្តានុពលទឹក-ដី សម្រាប់បម្រើឱ្យវិស័យកសិកម្ម
- ប្រមូល និងរៀបចំព័ត៌មានស្តីពីការប្រើប្រាស់ដី
- កំណត់តំបន់អភិវឌ្ឍវិស័យកសិកម្ម
- តាមដាន ត្រួតពិនិត្យ និងវាយតម្លៃលើការប្រើប្រាស់ទឹក-ដី កសិកម្ម ដើម្បីបង្កើតឡើងនូវវិធានការ បទដ្ឋាន និងអនុសាសន៍ផ្សេងៗ
- លើកតម្រោងរាល់ការស្នើសុំ ដែលពាក់ព័ន្ធនឹងការគ្រប់គ្រងកសិកម្មចម្រុះ
- រាយការណ៍ជាប្រចាំជូនប្រធាននាយកដ្ឋានអំពីសកម្មភាពការងាររបស់ការិយាល័យ
- អនុវត្តភារកិច្ចផ្សេងទៀត ដែលប្រធាននាយកដ្ឋានប្រគល់ជូន ឬតាមការចម្កុលណែនាំពីអគ្គលេខាធិការ អ.ទ.ស ។

**ប្រការ ៤.-**

នាយកដ្ឋានត្រួតពិនិត្យការធ្វើអាជីវកម្ម និងអភិរក្ស មានមុខតម្លៃ ដូចខាងក្រោម :

- ក-ការិយាល័យត្រួតពិនិត្យការធ្វើអាជីវកម្មលើធនធានធម្មជាតិ
- ខ-ការិយាល័យអភិរក្ស
- គ-ការិយាល័យព័ត៌មានភូមិសាស្ត្រ និងផែនទី

ការិយាល័យនីមួយៗដឹកនាំដោយប្រធាន ០១ រូប និងអនុប្រធានមួយចំនួនជានិច្ចការតាមការចាំបាច់ ។

**ក- ការិយាល័យត្រួតពិនិត្យការធ្វើអាជីវកម្មលើធនធានធម្មជាតិ មានភារកិច្ច :**

- សិក្សា ប្រមូល ចងក្រងព័ត៌មានពាក់ព័ន្ធនឹងការធ្វើអាជីវកម្ម លើរាល់ធនធានធម្មជាតិក្នុងតំបន់ទន្លេសាប និងតំបន់ពាក់ព័ន្ធ
- តាមដាន ត្រួតពិនិត្យ និងវាយតម្លៃលើការធ្វើអាជីវកម្មធនធានទឹក ដី មច្ឆាជាតិ រ៉ែ និងជីវចម្រុះផ្សេងៗទៀត ដើម្បីបង្កើតឡើងនូវវិធានការ បទដ្ឋាន និងអនុសាសន៍ផ្សេងៗ
- រាយការណ៍ជាប្រចាំជូនប្រធាននាយកដ្ឋានអំពីសកម្មភាពការងាររបស់ការិយាល័យ
- អនុវត្តភារកិច្ចផ្សេងទៀត ដែលប្រធាននាយកដ្ឋានប្រគល់ជូន ឬតាមការចម្កុលណែនាំពីអគ្គលេខាធិការ អ.ទ.ស ។

**ខ- ការិយាល័យអភិរក្ស មានភារកិច្ច :**

- ប្រមូល រៀបចំ និងចងក្រងទិន្នន័យជាប្រចាំ នូវព័ត៌មានពាក់ព័ន្ធនឹងតំបន់អភិរក្ស និងតំបន់ការពារក្នុងតំបន់ទន្លេសាប និងតំបន់ពាក់ព័ន្ធ
- កំណត់តំបន់អភិរក្សធនធានទឹក ព្រៃលិចទឹក មច្ឆាជាតិ រ៉ែ និងធនធានជីវចម្រុះផ្សេងៗទៀត
- រាយការណ៍ជាប្រចាំជូនប្រធាននាយកដ្ឋានអំពីសកម្មភាពការងាររបស់ការិយាល័យ
- អនុវត្តភារកិច្ចផ្សេងទៀត ដែលប្រធាននាយកដ្ឋានប្រគល់ជូន ឬតាមការចម្កុលណែនាំពីអគ្គលេខាធិការ អ.ទ.ស ។

**គ- ការិយាល័យព័ត៌មានភូមិសាស្ត្រ និងផែនទី មានភារកិច្ច :**

- ប្រមូល រៀបចំ និងចងក្រងទិន្នន័យជាប្រចាំ នូវព័ត៌មានភូមិសាស្ត្រ ដើម្បីបញ្ជូលក្នុងប្រព័ន្ធព័ត៌មានវិទ្យា
- រៀបចំផែនទីសម្រាប់ប្រើដល់ការងារសម្របសម្រួលការគ្រប់គ្រង អភិរក្ស និងអភិវឌ្ឍតំបន់ទន្លេសាប និងតំបន់ពាក់ព័ន្ធ
- រាយការណ៍ជាប្រចាំជូនប្រធាននាយកដ្ឋានអំពីសកម្មភាពការងាររបស់ការិយាល័យ
- អនុវត្តភារកិច្ចផ្សេងទៀត ដែលប្រធាននាយកដ្ឋានប្រគល់ជូន ឬតាមការចង្អុលណែនាំពីអគ្គលេខាធិការ អ.ទ.ស ។

**ប្រការ ៥.-**

នាយកដ្ឋាននីតិកម្ម និងផ្សព្វផ្សាយ មានរចនាសម្ព័ន្ធ ដូចខាងក្រោម :

ក-ការិយាល័យនីតិកម្ម

ខ-ការិយាល័យសម្របសម្រួលវិវាទ

គ-ការិយាល័យផ្សព្វផ្សាយព័ត៌មាន

ការិយាល័យនីមួយៗដឹកនាំដោយប្រធាន ០១ រូប និងអនុប្រធានមួយចំនួនជាជំនួយការ តាមការចាំបាច់ ។

**ក-ការិយាល័យនីតិកម្ម មានភារកិច្ច :**

- ប្រមូលចងក្រង ឯកសារ និងលិខិតបទដ្ឋានគតិយុត្តិពាក់ព័ន្ធ
- សិក្សា និងរៀបចំលិខិតបទដ្ឋានគតិយុត្តិចាំបាច់សម្រាប់ដំណើរការការងាររបស់ អ.ទ.ស
- ចូលរួមផ្តល់មតិយោបល់លើការរៀបចំសេចក្តីព្រាងច្បាប់ និងលិខិតបទដ្ឋានគតិយុត្តិពាក់ព័ន្ធ
- រៀបចំពិធីសារ អនុស្សាវរណៈ កិច្ចព្រមព្រៀង និងលិខិតបទដ្ឋានគតិយុត្តិនានា
- រាយការណ៍ជាប្រចាំជូនប្រធាននាយកដ្ឋានអំពីសកម្មភាពការងាររបស់ការិយាល័យ
- អនុវត្តភារកិច្ចផ្សេងទៀត ដែលប្រធាននាយកដ្ឋានប្រគល់ជូន ឬតាមការចង្អុលណែនាំពីអគ្គលេខាធិការ អ.ទ.ស ។

**ខ-ការិយាល័យសម្របសម្រួលវិវាទ មានភារកិច្ច :**

- ប្រមូលនិងចងក្រង គម្រោងអភិវឌ្ឍន៍នានាដែលបានបញ្ចប់ និងកំពុងដំណើរការ ព្រមទាំងគម្រោងចប់កិច្ចសន្យា ក្នុងតំបន់ទន្លេសាប និងតំបន់ពាក់ព័ន្ធ
- ទទួលពាក្យបណ្តឹង និងសម្របសម្រួលនូវវាលវិវាទដែលកើតមានឡើងក្នុងតំបន់ទន្លេសាប និងតំបន់ពាក់ព័ន្ធ
- រាយការណ៍ជាប្រចាំជូនប្រធាននាយកដ្ឋានអំពីសកម្មភាពការងាររបស់ការិយាល័យ
- អនុវត្តភារកិច្ចផ្សេងទៀត ដែលប្រធាននាយកដ្ឋានប្រគល់ជូន ឬតាមការចង្អុលណែនាំពីអគ្គលេខាធិការ អ.ទ.ស ។

**ក-ការិយាល័យផ្សព្វផ្សាយព័ត៌មាន មានភារកិច្ច :**

- ប្រមូលចងក្រង និងរៀបចំព័ត៌មាន ទិន្នន័យ ដែលពាក់ព័ន្ធដល់កិច្ចការគ្រប់គ្រង អភិរក្ស និងអភិវឌ្ឍ ក្នុងតំបន់ទន្លេសាប និងតំបន់ពាក់ព័ន្ធ
- ផ្សព្វផ្សាយព័ត៌មានប្រើដល់ការគ្រប់គ្រង អភិរក្ស និងអភិវឌ្ឍក្នុងតំបន់ទន្លេសាប និងតំបន់ពាក់ព័ន្ធ ឱ្យមានប្រសិទ្ធភាពខ្ពស់ និងនិរន្តរភាព
- សហការជាមួយក្រសួង ស្ថាប័ន អាជ្ញាធរដែនដីពាក់ព័ន្ធ និងដៃគូអភិវឌ្ឍន៍នានា ដើម្បីរៀបចំសិក្ខាសាលាវគ្គបណ្តុះបណ្តាល ពាក់ព័ន្ធនឹងការគ្រប់គ្រងអភិរក្ស និងអភិវឌ្ឍន៍ក្នុងតំបន់ទន្លេសាប និងតំបន់ពាក់ព័ន្ធ
- រាយការណ៍ជាប្រចាំជូនប្រធាននាយកដ្ឋានអំពីសកម្មភាពការងាររបស់ការិយាល័យ
- អនុវត្តភារកិច្ចផ្សេងទៀត ដែលប្រធាននាយកដ្ឋានប្រគល់ជូន ឬតាមការចម្កុលណែនាំពីអគ្គលេខាធិការ អ.ទ.ស ។

**ប្រការ ៦.**

គ្រប់ការិយាល័យចំណុះនាយកដ្ឋាន នៃអគ្គលេខាធិការដ្ឋានអាជ្ញាធរទន្លេសាប ត្រូវអនុវត្តន៍ការងារតាមភារកិច្ចដែលបានកំណត់ និងតាមវាទានុក្រម ស្របតាមគោលការណ៍រដ្ឋបាលសាធារណៈ ។

**ប្រការ ៧.**

អនុប្រធាន អគ្គលេខាធិការ អគ្គលេខាធិការរង ថ្នាក់ដឹកនាំប្រធាននាយកដ្ឋាន និងការិយាល័យនៃអាជ្ញាធរទន្លេសាប ត្រូវអនុវត្តន៍ប្រកាសនេះឱ្យមានប្រសិទ្ធភាព ចាប់ពីថ្ងៃចុះហត្ថលេខាតទៅ ។



**ចម្លងជូន :**

- ទីស្តីការគណៈរដ្ឋមន្ត្រី
- ខុទ្ទកាល័យសម្តេចនាយករដ្ឋមន្ត្រី
- ក្រសួងសេដ្ឋកិច្ច និងហិរញ្ញវត្ថុ
- គ្រប់ក្រសួង ស្ថាប័ន ជាសមាជិករបស់ អ.ទ.ស
- គ្រប់សាលារាជធានី -ខេត្ត ក្នុងតំបន់ទន្លេសាប  
" ដើម្បីជូនជ្រាប "
- ដាក់ក្នុងប្រការ ៧ " ដើម្បីអនុវត្ត "
- ឯកសារ-កាលប្បវត្តិ

**ឧបសម្ព័ន្ធ ៥ ៖ អនុក្រឹត្យលេខ ១៩៧ អនក្រ.បក ស្តីពីការកំណត់ដេនីត្រេលិចទឹក ចំនួន ៦៤៧.៤០៦ ស្ថិតក្នុងខេត្តតាំង ៦ ជុំវិញបឹងទន្លេសាប**



**ព្រះរាជាណាចក្រកម្ពុជា**

**ជាតិ សាសនា ព្រះមហាក្សត្រ**

រាជរដ្ឋាភិបាលកម្ពុជា

លេខ: ១៩៧ អនក្រ.បក

**អាជ្ញាប័ណ្ណទន្លេសាប**

<b>បឹង</b>	ប្រទេស... កម្ពុជា... ១២០១៤...
	ខេត្ត... តាំង... ១៤...
	លេខ... ១៣៣... ១០៧/១១១

**អនុក្រឹត្យ**  
**ស្តីពី**

**ការកំណត់ដេនីត្រេលិចទឹកចំនួន ៦៤៧.៤០៦ ហិកតា ស្ថិតនៅក្នុងខេត្តតាំង ៦ ជុំវិញបឹងទន្លេសាប ( ខេត្តតាំង ៦ ពោធិ៍សាត់ ឆាន់ដំបូង បន្ទាយមានជ័យ សៀមរាប និងខេត្តកំពង់ធំ )**

**រាជរដ្ឋាភិបាល**

- បានឃើញរដ្ឋធម្មនុញ្ញ នៃព្រះរាជាណាចក្រកម្ពុជា
- បានឃើញព្រះរាជក្រឹត្យលេខ នស/រកត/០៩០៨/១០៥៥ ចុះថ្ងៃទី ២៥ ខែកញ្ញា ឆ្នាំ ២០០៨ ស្តីពី ការតែងតាំង រាជរដ្ឋាភិបាល នៃព្រះរាជាណាចក្រកម្ពុជា
- បានឃើញព្រះរាជក្រមលេខ ០២/នស/៩៤ ចុះថ្ងៃទី ២០ ខែ កក្កដា ឆ្នាំ ១៩៩៤ ដែលប្រកាសឱ្យប្រើច្បាប់ ស្តីពី ការរៀបចំ និងប្រព្រឹត្តទៅនៃគណៈរដ្ឋមន្ត្រី
- បានឃើញព្រះរាជក្រមលេខ នស/រកម/១២៩៦/៣៦ ចុះថ្ងៃទី ២៤ ខែធ្នូ ឆ្នាំ ១៩៩៦ ដែលប្រកាសឱ្យប្រើច្បាប់ ស្តីពី កិច្ចការពារបរិស្ថាន និងការគ្រប់គ្រងធនធានធម្មជាតិ
- បានឃើញព្រះរាជក្រមលេខ នស/រកម/០៣០១/០៥ ចុះថ្ងៃទី ១៩ ខែមីនា ឆ្នាំ ២០០១ ដែលប្រកាសឱ្យប្រើច្បាប់ ស្តីពី ការគ្រប់គ្រងរដ្ឋបាលឃុំ-សង្កាត់
- បានឃើញព្រះរាជក្រមលេខ នស/រកម/០៨០១/១៤ ចុះថ្ងៃទី ៣០ ខែសីហា ឆ្នាំ ២០០១ ដែលប្រកាសឱ្យប្រើច្បាប់ ភូមិបាល
- បានឃើញព្រះរាជក្រមលេខ នស/រកម/០៥០៦/០១១ ចុះថ្ងៃទី ២១ ខែ ឧសភា ឆ្នាំ ២០០៦ ដែលប្រកាសឱ្យប្រើច្បាប់ ស្តីពី ជលផល
- បានឃើញព្រះរាជក្រមលេខ នស/រកម/០៦០៧/០១៦ ចុះថ្ងៃទី ២៩ ខែ មិថុនា ឆ្នាំ ២០០៧ ដែលប្រកាសឱ្យប្រើច្បាប់ ស្តីពី ការគ្រប់គ្រងធនធានទឹកនៅក្នុងព្រះរាជាណាចក្រកម្ពុជា
- បានឃើញព្រះរាជក្រមលេខ នស/រកម/០២០៨/០០៧ ចុះថ្ងៃទី ១៥ ខែ កុម្ភៈ ឆ្នាំ ២០០៨ ដែលប្រកាសឱ្យប្រើច្បាប់ ស្តីពី តំបន់ការពារធម្មជាតិ
- បានឃើញព្រះរាជក្រមលេខ នស/រកម/០៥០៨/០១៧ ចុះថ្ងៃទី ២៤ ខែ ឧសភា ឆ្នាំ ២០០៨ ដែលប្រកាសឱ្យប្រើច្បាប់ ស្តីពី ការគ្រប់គ្រងរដ្ឋបាលរាជធានីខេត្ត ក្រុង ស្រុក ខណ្ឌ

- បានឃើញព្រះរាជក្រឹត្យលេខ នស/រកត/០៤០១/០៧០ ចុះថ្ងៃទី ១០ ខែមេសា ឆ្នាំ ២០០១ ស្តីពីការបង្កើត និងគ្រប់គ្រង វេបសាយជីវមណ្ឌលបឹងទន្លេសាប
- បានឃើញព្រះរាជក្រឹត្យលេខ នស/រកត/០៦០៩/៧០៥ ចុះថ្ងៃទី ២៩ ខែមិថុនា ឆ្នាំ ២០០៩ ស្តីពី ការបង្កើត អាជ្ញាធរទន្លេសាប
- បានឃើញព្រះរាជក្រឹត្យលេខ នស/រកត/០៣១០/២៥៨ ចុះថ្ងៃទី ២៤ ខែមីនា ឆ្នាំ ២០១០ ស្តីពី ការកែសម្រួលមាត្រា ៣ មាត្រា ៥ មាត្រា ៦ មាត្រា ៩ មាត្រា ១០ និងមាត្រា ១២ នៃព្រះរាជក្រឹត្យលេខ នស/រកត/០៦០៩/៧០៥ ចុះថ្ងៃទី ២៩ ខែមិថុនា ឆ្នាំ ២០០៩ ស្តីពី ការបង្កើតអាជ្ញាធរទន្លេសាប
- បានឃើញការចាំបាច់របស់រាជរដ្ឋាភិបាល

**ស ៤ ២ ២**

**មាត្រា ១ :** ត្រូវបានកំណត់ដែនព្រៃលិចទឹកនៅជុំវិញបឹងទន្លេសាប ស្ថិតនៅក្នុងភូមិសាស្ត្រខេត្តកំពង់ឆ្នាំង ពោធិ៍សាត់ បាត់ដំបង បន្ទាយមានជ័យ សៀមរាប និងកំពង់ធំ ដែលមានផ្ទៃសរុបចំនួន ៦៤៧.៤០៦ ហិកតា រួមមាន ៨០២ ចំណុច ដូចមានក្នុងឧបសម្ព័ន្ធ ១ នៃអនុក្រឹត្យនេះ ។

**មាត្រា ២ :** ផែនទីបង្ហាញទីតាំងដែនព្រៃលិចទឹក (ដោយមានភ្ជាប់ជូនទាំងនិយាមកា) ក្នុងខេត្តទាំងប្រាំមួយខាងលើ ជាឧបសម្ព័ន្ធ ២ នៃអនុក្រឹត្យនេះ ។

**មាត្រា ៣ :** អំពីភារកិច្ច កាតព្វកិច្ច និងការទទួលខុសត្រូវ លើការគ្រប់គ្រង ការការពារ និងការថែរក្សាដែនព្រៃលិច ទឹក និងព្រៃលិចទឹក :

- អភិបាល នៃគណៈអភិបាលខេត្តទាំងប្រាំមួយជុំវិញបឹងទន្លេសាប រួមមាន ខេត្តកំពង់ឆ្នាំង ពោធិ៍សាត់ បាត់ដំបង បន្ទាយមានជ័យ សៀមរាប និងខេត្តកំពង់ធំ មានភារកិច្ច កាតព្វកិច្ច និងការទទួលខុសត្រូវ លើការគ្រប់គ្រង ការការពារ និងការថែរក្សាដែនព្រៃលិចទឹក និងព្រៃលិចទឹក ដូចខាងក្រោម :

- ១- មានភារកិច្ចគ្រប់គ្រងដោយផ្ទាល់ លើដែនព្រៃលិចទឹកដែលមាននៅក្នុងខេត្តនីមួយៗ
- ២- មានកាតព្វកិច្ចការពារឱ្យខាងតែបាននូវដែនព្រៃលិចទឹក និងព្រៃលិចទឹកដែលមាននៅក្នុង ខេត្តនីមួយៗ
- ៣- ការបាត់បង់ដែនព្រៃលិចទឹក និងព្រៃលិចទឹក ដែលស្ថិតនៅក្នុងដែនសមត្ថកិច្ចនៃខេត្តណា គណៈអភិបាលនៃខេត្តនោះ ត្រូវទទួលខុសត្រូវទាំងស្រុងចំពោះមុខរាជរដ្ឋាភិបាល ។

- រដ្ឋបាលជលផល ត្រូវធ្វើការត្រួតពិនិត្យជាប្រចាំលើសកម្មភាពថែរក្សា ការពារដែនព្រៃលិចទឹក និង ព្រៃលិចទឹករបស់អាជ្ញាធរខេត្តទាំង ០៦ ខាងលើ និងត្រូវធានាវិធានការតាមច្បាប់ជាបន្ទាន់ ក្នុងករណី ពិនិត្យឃើញថា មានសកម្មភាពដែលនាំឱ្យប៉ះពាល់ដល់ដែនព្រៃលិចទឹក និងព្រៃលិចទឹក ។

- អាជ្ញាធរទន្លេសាបមានភារកិច្ចធ្វើអធិការកិច្ចលើគ្រប់សកម្មភាពពាក់ព័ន្ធនឹងដែនព្រៃលិចទឹក និងព្រៃ លិចទឹក និងត្រូវធ្វើសេចក្តីរាយការណ៍ពីសកម្មភាពទាំងនោះ ជូននាយករដ្ឋមន្ត្រី ដើម្បីមានវិធានការ សម្រេច ។

មាត្រា ៤ : បទប្បញ្ញត្តិទាំងឡាយណាដែលមានខ្លឹមសារផ្ទុយនឹងអនុក្រឹត្យនេះ ត្រូវចាត់ទុកជានិរាករណ៍ ។

មាត្រា ៥ : រដ្ឋមន្ត្រីទទួលបន្ទុកទីស្តីការគណៈរដ្ឋមន្ត្រី រដ្ឋមន្ត្រីក្រសួងមហាផ្ទៃ រដ្ឋមន្ត្រីក្រសួងសេដ្ឋកិច្ច និងហិរញ្ញវត្ថុ រដ្ឋមន្ត្រីក្រសួងធនធានទឹក និងឧតុនិយម រដ្ឋមន្ត្រីក្រសួងរៀបចំដែនដី នគរូបនីយកម្ម និងសំណង់ រដ្ឋមន្ត្រី ក្រសួងកសិកម្ម រុក្ខាប្រមាញ់ និងនេសាទ ប្រធានអាជ្ញាធរទន្លេសាប រដ្ឋមន្ត្រី រដ្ឋលេខាធិការ គ្រប់ក្រសួង-ស្ថាប័នពាក់ព័ន្ធ អភិបាលនៃគណៈអភិបាលខេត្តកំពង់ឆ្នាំង ពោធិ៍សាត់ បាត់ដំបង បន្ទាយមានជ័យ សៀមរាប និងខេត្តកំពង់ធំ ត្រូវអនុវត្តអនុក្រឹត្យនេះឱ្យមានប្រសិទ្ធភាពខ្ពស់ ចាប់ពីថ្ងៃចុះហត្ថលេខាតទៅ ។

រាជធានីភ្នំពេញ, ថ្ងៃទី ២៤ ខែ វិច្ឆិកា ឆ្នាំ ២០១១



សម្តេចអគ្គមហាសេនាបតីតេជោ ហ៊ុន សែន

កន្លែងទទួល :

- ក្រសួងព្រះបរមរាជវាំង
- អគ្គលេខាធិការដ្ឋានក្រុមប្រឹក្សាធម្មនុញ្ញ
- អគ្គលេខាធិការដ្ឋានព្រឹទ្ធសភា
- អគ្គលេខាធិការដ្ឋានរដ្ឋសភា
- អគ្គលេខាធិការរាជរដ្ឋាភិបាល
- ខុទ្ទកាល័យសម្តេចនាយករដ្ឋមន្ត្រី
- ខុទ្ទកាល័យឯកឧត្តម លោកជំទាវ នាយករដ្ឋមន្ត្រី
- ដូចមាត្រា ៥ "ដើម្បីអនុវត្ត"
- រាជកិច្ច
- ឯកសារ- កាលប្បវត្តិ